京城日報
一月二十七日(水)
夕刊
編輯兼發行人 兒島吉治
印刷人 小川三之介
發行所 京城府太平通一丁目 合資會社京城日報社

寄贈 12.1.30 帝國圖書館

銘酒 千代 釀造元 ……酒造合名會社

あくまで組閣達成へ

大内山に緊張の色漲る

【東京電話】宇垣大將が大命を拜して以來 天皇陛下には畏くも、ひたすら時局の安定を御軫念あそばされつゝ御政務に御精勵、側近者も連日早朝から深更まで奉仕してゐる。一時靜寂に歸つた大内山も二十七日宇垣大將の參内によつて再び緊迫の色を漲らせた、この朝百武侍從長は午前八時五十四分、湯淺内大臣は同五十五分、宇佐美侍從武官長は同二十六分早くも參内、樞府定例參集日に出勤した平沼議長も散會後時局を憂慮してしばし大奥に居殘るなど重臣の動きは頗る緊張してゐる

宇垣大將參内して 湯淺内府と重要協議

熟慮の結果重大決意

【東京電話】宇垣大將は陸軍より入閣拒絶にあひ熟慮の結果重大決意をなし二十七日午前十一時十分宮中に參入、内大臣府において湯淺内府と會見、組閣難航の實情を報告重要協議したが、この會見の結果によつては直ちに 天皇陛下に拜謁仰せつけられるものと見られる

今井田氏發表

【東京電話】今井田清德氏は二十七日午前十一時組閣本部に於て記者團と會見し左の如く發表した

宇垣大將は只今内大臣府に參られました

再び組閣本部に入る

【東京電話】今朝十一時參内、内大臣府で湯淺内府と協議を遂げた宇垣大將は午後零時十二分宮中より退出、麻布の組閣本部に入つた、飽まで組閣遂行のため努力する模樣である

組閣本部發表

【東京電話】宇垣大將と湯淺内府と會見後、組閣本部では左の如く發表した

大將は只今内大臣府に於て内大臣に會つて來られて内大臣にこれまでの組閣模樣を申上げました

殆ど絶望に近し

【東京支社特電】宇垣氏は陸軍の反對に對しなほ望みを捨てず、昨來次田法制局長官を招き陸相選任につき法制上の研究をなし十一時フロックに身を固め參内、湯淺内府と會見した、如何なる秘策を縺らしをれるや知れざるも軍の反對は絶對的にて優諚降下の非常手段でも講ぜぬ限り最早困難にて組閣は殆ど絶望に近し、萬一優諚その他の非常手段に出れば軍の混亂は一層甚だしく收拾し難きに至る虞あり流產の他なしとの見込強し

經過を發表する今井田氏(電送)

今井田氏と一問一答

【東京電話】今井田清德氏は二十七日午後零時四十五分組閣本部に於て記者團と會見、一問一答の形式で左の如く語つた

問 内大臣に會はれた結果組閣進展の見込がつきましたか
答 申上げ兼ねる
問 これからまた參内されるか
答 どうとも申上げられぬ
問 湯淺内府から呼ばれたのですか、こちらから内大臣府に行かれたのですか
答 はつきりお答へ出來ない
問 優諚云々と云ふことが傳へられてゐるが如何
答 はつきり答へられない事情があるから諒解して下さい
問 湯淺内府と會見の結果宮中方面で何か動きがあつたやうですか
答 判りません
問 内府を通じて再び組閣の御猶豫を乞はれたのですか
答 左樣なことはないと思ふ、時局重大の際速に組閣を完成することが緊要と考へてゐるが、既に大命を拜してより三日を經た今日一應組閣の模樣を申上げるのが至當と思つたのである、再び御猶豫を乞はれたのではない、今日までの模樣を報告したのであつて組閣の内容は聞いてゐない
問 組閣本部として何か待つてゐるのか
答 こちらで何か待つてゐるといふことはない
問 參謀總長宮邸に伺候、樞府議長などを訪問することはないか
答 今のところ決定的な考へはない
問 陸相後任について個人的折衝の見込がついたので内府に話されたのではないか
答 左樣な内容については何も申上げられない
問 本日これからの豫定如何
答 未だ決つてゐない、これから考慮した結果どうなるか見當がつかない
問 非常に微妙な情況にあるのか
答 諸方面に累を及ぼしてはならぬと考へてゐるので十分申上げられない次第である

後宮人事局長

【東京電話】後宮陸軍省人事局長は二十七日午前九時陸相官邸に於て寺内陸相と協議、引續き同十時より梅津次官と協議した

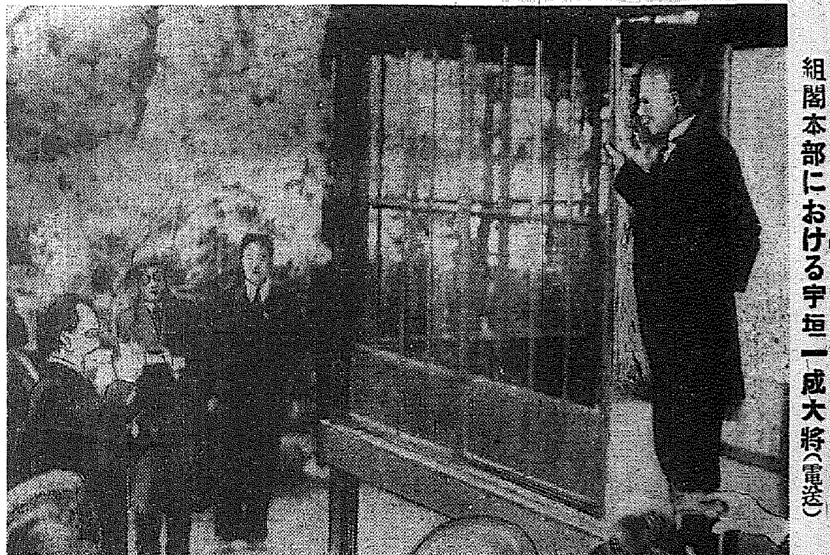

組閣本部における宇垣一成大將(電送)

平沼か大角か近衞か

萬一流產の場合落つくところ

【東京支社急電】萬一流產となれば次は近衞、平沼、大角三氏が問題となり重臣は近衞一本に押してゐる、近衞公は前回は健康を理由に拜辭したが無條件なら國難に殉じ一死奉公も辭せぬと漏らしてをり元老の心境も變化してをると信ずべき理由がある、ことに廣田首相は近衞、宇垣兩氏を後繼として奏薦してゐる關係あり、こんどこそ近衞公奏薦と思はれる、しかし公身邊の事情は昨年と同じく湯淺内府も公の組閣を好まず、この邊の理由より奏薦を躊躇すれば次は平沼、大角となり、この二人なら陸海軍とも大體同意する形勢であるからこの二人に落ち着くものと思はれる、何れにするも宇垣氏の態度によつて決定する

巡視の南總督 新義州へ到着

【新義州松田特派員發】南總督は廿七日午後零時十六分新義州に到着した、陸軍大將の制服に身を固めた總督の英顔に元氣いつぱい、ホームを埋めた官民有志三百餘名は誠心をこめて總督の來新を喜び國境驛頭は歡迎の熱誠にひたつた總督は驛頭に整列した學校、警察、消防隊、鄕軍その他各團體の出迎へに快く答へて鐵道會館に入り晝食をとつた

【新義州にて松田特派員發】南總督は中食ののち午後一時十五分平安神社に參拜、一時四十五分道廳で美座知事以下各課長、高等官級に海名飛行場長、蒲田税關長、平尾營林署長、出張所長、池邊郵便局長、高橋府尹、加藤會頭、神保道會議員以下六名その他主なる人々を接見、報告を受けた後、約廿分間に亘り訓示をなし終つて營林署、法院、府廳、守備隊をそれぞれ訪問、何れも十五分間から廿分に亘つて報告を聽き、實情を視察、午後四時三十五分驛前の高等普通學校で行はれた中等學校生徒の閲兵分列式に臨んだ

全鮮師範學校長會議 けふ本府で

本府學務局は廿七日午前十時半から第三會議室に全鮮師範學校長を招集、初等學校倍加計畫、入學試驗制度改革、明年度豫算遂行に關して打合せをなした

朝鮮郵船

人

◇宮知識吉氏(貴族院議員) 入城中廿七日歸東
◇武部御鐵理事 廿八日「のぞみ」で入城朝鮮ホテル
◇澤鐵道局理事 弘鐵間牧間通で東上中廿七日歸任の豫定を一週間延期
◇黑沼力彌氏(新任水原警察署長) 赴任挨拶のため本社來訪、二十八日午前十時四十五分赴任

天地玄黃

宇垣大將あくまで組閣達成の決意、一誠奉國の念、天人共に共鳴せむ
×
組閣の風雲低迷する間、ヨーロッパの情勢おき忘れられた形事實鳴りを靜めたかのやう大なる變化なし
×
南總督初度巡視のため北行、往時と對比して仔細の視察、二千三百萬同胞待望の焦點
×
水害數五千の門徒東本願寺詣へ合唱、還佛開本來の面目

107

邦枝完二 作
神保朋世 畫

紅白梅(四)

『もしお姫樣、そんならあつしやア野暮を脱いだついでに、言ひつけねえ侍の言葉は勘忍してもらひやすぜ。』

井上半次郎の假名を棄てゝ、急に無遠慮に胡坐をかいたむさゝび半次は、漸く救はれたやうにほつと吐息を洩らして、近姫の顔を見守つた。

そこにはもとより半次と近姫を除いては、侍女のおむらがたゞ一人ゐるだけで、他には聞く者とては一人もなかつた。

『半次とやら。』

『へえ。』

『今はどのやうな言葉を遣つても好きな形をしても勝手ぢやが、腰元達の前では、どこまでも氣をつけねばならぬぞ。』

『へえ、そりやアもう如才はありやアいたしません。そのくれえの芝居をやらかすのは、朝飯前でござんす。』

『朝飯前とは、どのやうなことぢや。』

『こいつア困りやしたね。――つまりその、朝飯前ッてえなア朝飯も食はねえうちに、空ッ腹でも出來るッてわけなんで。』

『そのやうなことを、朝飯前といひやるか。』

『へえ。』

『ではひとつそなたに、その朝飯前のことを見せてつかはさうと思ふがどうぢや。』

『どうかお見せなすつておくんなせえやし。』

『だが、前以て斷つておくが、驚いてはならぬぞよ。』

『どんなことがありやしても、驚くこッちやアござんせん。――でげすがお姫樣、そいつアいつてえどういふことなんでござえやす。』

『先へそなたの耳へ入れておいたのでは興味がない。所望とあればこつちへ來や。』

『へえ、有難う存じます。』

『これむら。』

『はい。』

『耳を藉しや。』

『はい。』

おむらが近姫の傍へ寄ると、近姫はおむらの耳へ口を寄せた。

『ではあの、穴藏へ。――』

『さうぢや。先へ行つて用意をしや。』

『かしこまりました。』

おむらは襖から廊下をぐるりと廻つて、地下室への入口になつてゐる杉戸の方へと急いだ。

『半次。』

『へえ。』

『行くぞ。』

『どちらからめえりやすンで。…』

『こゝからぢや。』

近姫は部屋の隅に置かれた長持の蓋へ手をかけた。

『そいつアお姫樣、長持ぢやアござんせんか。』

『よいから見てゐや。』

何か一つの釘を押すと、ぎいッといふ微かな音が聞えて、やがて長持の蓋は徐ろに開き始めた。

半次は茫然として見詰めた。

『こゝへ這入りや。』

『大丈夫でげすか。』

『何を云やるのぢや。わらはも一緒に這入るのぢや。』

『こりやアどうも恐れ入りやした。お姫樣と御一緒とありやア、こんな有難えこたアござんせん。』

近姫が點した龕燈を手にした半次は、云はれるまゝに開けッ放しになつてゐる長持の中へ足から先へ突ッ込んだ。

『こりやアどうも、外から見たより中は廣いんで。……』

『默つてゐや。』

『へえ。』

頷いて近姫が、長持の中へ足を入れると、長持の蓋は再び鈍い音を立てゝ、次第に締つて行つた。

メンソレータム

メンソレータムで
疲れを醫して
今日のスキーを
語り合ふ
山小屋の樂しさ

世界の家庭藥

冬の特効
肌あれ
ひゞ
あかぎれ
外傷
火傷
鼻かせ
頭痛
齒痛
神經痛
痔疾
お化粧下
鬚そり後

價
二十五錢
四十五錢
九十錢
一圓八十錢

落ちつかぬ氣分に 包まれた宇垣邸
令息令嬢のもどかしさにも 窺はれる難産風景

【東京電話】組閣の見透しつかず生みの惱みに苦悶する宇垣大將の留守宅四谷内藤町の邸は、組閣本部のざわめきに引かへ寂然としてしづまり返り、難成の惡産がたつた三人外孫の臨に立つてゐるのみだ

◇

三女光子さんは大命拜受以來徹夜續きで働いたゝめ過勞に陷り、廿七日朝は二階八疊の間で寢てをり四女芳子さん五女信子さんは今日は双葉高女に登校したがどちらも心配で頭が痛いと言つてゐた、長男一雄君（三四）は流石に餘裕綽々たるもので八時頃まで外出して英氣を養つて來た

◇

矢野氏夫人美子さんは元氣で宇垣大將の可愛がつてゐる節子さん（六）同子さん（三）の二人を抱いてゐたが「流産？」との號外に一層暗い面持ちで、伊堂の肖像畫のある階下十疊の間で位牌を按じ父君の組閣完成を祈りながら「どうなるか心配です、組閣本部に行くことは出來ないので弟や妹達と一緒に亡き母に祈つてゐます、各地の皆樣から激勵電報や護符を送つて下さり、ほんとうにうれしく思ひます、更に角立派に組閣を完成してくれるやう念じて……」と後は面を伏せ瞼はしげにうつむいた（寫眞右から光子さん、芳子さん、一雄氏、信子さん）＝東京

麻布の組閣本部に 三名の壯漢闖入
大命拜辭の決議文を所持 新撰組に捕へらる

【東京電話】ねばる宇垣大將は二十七日朝組閣非攻撃に出で、宮中に參內湯淺內府と凡そ一時間に亘り打合せ、午後零時二十五分組閣本部に入つたが、何うした事か表玄關から入らず裏門からサット入つた、路傍の人間の渦、記者團は歡聲を揚げてのタックルだ、大將は人波にもまれてゆらくする、シルクハットが右に左に生物の様に揺れ出し、たうとうペシャンコの悲運を見る

この時表玄關口で大將の歸りを待つてゐたトルコ帽を被つた三人の壯漢が「逃げるな」とばかり警戒陣を突破して家內に侵入大將を追ひ散らし手も觸れんばかりの處に迫つたのをがつしり新撰組のはがひ締めに遭つて化粧つた、此の騷ぎにも大將は顏色一つ變へず、悠々と家の中に入つた、父の歸りを待つてゐた四女の芳子さんは此の騷ぎに驚いて父大將の傍らに駈け寄つたが大將は言葉なく唯にっこりする元氣な顏を見て芳子さんは安心して奧に姿を消した、闖入した三人の壯漢は高輪署で取調の結果皇國農民同盟の寺石渉、愛國勞働同盟同志會岡部美與平、同高橋信次のものと判明その他の偽間者に留置された、愛國同志會の機關紙愛國新聞の二十七日附第二號外の內容は宇垣內閣反對の過激な字句を連ねた記事あるを發見し、警視廳檢閲課では二十七日正午同會本部の號外を押收した

日滿連絡空輸のダイヤ變更
遞信局から正式認可

國際空港大邱飛行場の誕生によつて二月一日から日滿連絡定期航空便のダイヤ變更を計畫した日本空輸會社では、かねてから遞信局にダイヤ變更許可を申請中であつたが、廿七日朝正式に認可あり、次の通り實施することになつた

上下便とも大邱に十分間着陸するため現在よりもその着陸時間だけ延着する譯であるが、途中のスピードアップによつて取返し所要時間に變更はない、なほこのダイヤは蔚山飛行場に蔚山出張所が存在する間だけで、來る四月一日から蔚山の大邱への移轉によつて蔚山は單に不時着場として存在し、定期便の着陸なく大邱が半島の空の玄關となるので、從つて三月卅一日まで實施のダイヤである

【上り】大連發前七・四〇▲新義州發前九、〇〇▲平壤發前九、五〇▲京城着前一〇、三五發一〇、四五▲大邱着前一一、四五發一一、五五▲蔚山發後〇、二五▲福岡發後一、三五▲大阪着後四、二〇

【下り】大阪發前七、四〇▲福岡前一〇、五〇▲蔚山發後〇、〇五▲大邱着後〇、二五發〇、三五▲京城着後一、四〇發一、五〇▲平壤發後二、五〇▲新義州發後三、五〇▲大連着後五、〇〇

けふ遞信機が試驗飛行

半島遞信事業の先驅者として來る卅一日の大邱飛行場開場式に披露飛行すべく準備を急いでゐたサルムソン式遞信機はJ-ACKの記號も新らしくすつかり化粧を整へ廿七日午前中に地上試運轉を行ひその結果がOKとくれば同日午後遞信技士をテスト・パイロットとして京城飛行場を中心に試驗飛行を行ふ豫定である

大邱蔚山間に航空郵便
開場式の當日

來る卅一日の開場式で國際空港としてお目見得する大邱飛行場の開場式に當り、遞信局では一般に航空郵便に對する認識を高めるため、當日は特に日本空輸のフォッカー機を使用して大邱―蔚山間に航空郵便の遞送を開始し、大邱市內宛着の航空郵便物を蔚山で東京―大連線の航空機に連絡してスピードアップを圖るはずであるが、定期航空路ダイヤ變更は二月一日からであるが、開場式當日の大邱蔚山間航空機發着時刻は次の通りである

▲大邱發午前十時五十分、蔚山着午前十一時半▲蔚山發午後零時卅分大邱着午後一時十分

けさ楡坪洞では零下四十度
各鐵道沿線の寒さ

寒い筈だ、廿七日午前六時現在の各鐵道沿線の氣溫は次の通りで楡坪洞などは新記錄である（溫度はいづれも零下を示す）

▲京山線白岩廿五度▲白茂線延岩卅二度、同楡坪洞四十度▲惠山線佳山廿四度、同狗犬嶺卅三度、同別川廿六度

またガス中毒
薪炭商の妻女死亡

またもやガス中毒――京城元町三丁目薪炭商李井琦君の妻女ツキさん（四）は廿六日夕方與の間溫突內に九ッ穴煉炭三個を火鉢に入れて就寢したが、廿七日午前三時ごろ苦悶してゐるのを隣家に寢てゐた家人が發見して應急手當を加へたが、完全にガスに中毒して末明遂に死亡した

火は室外でおこせ
道衛生課の談

相次ぐガス中毒死事件について道衛生課では語る

九ッ穴煉炭或はタドンなどは室內でおこさずに、一度室外でよくおこしてから室內へ入れるやうにしないとこんな慘事を惹き起します日頃煉炭を賣つてゐる炭屋さんでさへこんな事件を起すのですから、一般家庭はなほさらの注意が必要です、いづれ機會を作つて大いにこの點を注意宣傳するつもりです

原鎭要司令 官西鮮視察

原鎭海要港部司令官は二月三日午前「ひかり」で京城通過新義州に向ひ同地視察の上平壤に向ひ六日京城通過「ひかり」で歸任の筈

交通事故の防止を トーキーで行く
"京城交通安全協會が" 本格的に製作

京城から交通事故を追放へくの目標で生れた京城交通安全協會では、交通文化施設にも種々計畫を立てゝゐるが、更に一般の交通道德の大々的普及に努めるため新たに向の宣傳映畫を製作することになつた

從來の宣傳映畫はいたづらに宣傳意識のみにとらはれてテーマも説明一點張りでこの興味のためにどちらかといへば他の商品映畫に影をとられ一般からあまり親しまれなかつたのでこんどは映畫の藝術性をも多分に盛りテーマも明朗なものを取扱ひ近代的な笑ひとユーモアの中に交通道德の普及をはかることになつた

寢台なしで奉天へ
『あかつき』のダイア改正で 便利になる國際列車

京釜間の花形列車として運轉中の特急「あかつき」は釜山―奉天間の直通國際列車を目指して生れたもので、現在は謂はゞテスト時代であるが、來る三月新造中の車輛一ケ列車分の完成を待ち、解氷後の六七月頃には取敢ず安東まで延長することに決定した

實施後は京城を午後一時四十二分發車し、同列車は午後八時三十六分安東に到着、將來奉天へ乘入れるときは午後十二時頃に到着する寄で、旅客も寢台なしに樂な旅行が出來ることになる

既に現行のダイヤには同列車の時刻をはめ込めば良い事になつてゐる外諸準備は完成してゐるので解氷を待たずともいつでも安東延長は實施出來ると運轉課は待望の同列車北進について意氣込んでゐる

時計卅三個盗む
舊歲末警戒にチンピラ泥棒

例年舊歲末ともなれば惡玉が跳梁するので、府內各署では嚴重な舊歲末警戒に入り野村刑事課長、下家次席が陣頭に立つて警戒中であるが、廿六日夜から嚴重な警戒を增し、深夜の街角には鋭く眼が光りはじまつたが、その第一夜廿六日の夜、オーバの襟を立て人目を避けるかの如く仁寺町の露路に消えてゆく少年を鍾路署德富刑事が引捕へたが怪！着てゐる洋服の襯目からは出るはクローム腕時計卅一個同懷中時計十一個金メッキ腕時計一個がゴロ〳〵轉がり出し

犯罪の博士
罪といふ罪は一と通り 金時計を入質せんとして御用

廿六日夜八時ごろ京城蓮築町三番質屋へ純金側懷中時計を入質しようとする怪しげな男鍾路署刑事に捕へられ取調べると前科一犯北相鉉（二）を西大門署高原刑事部長が捕へて調べると意外の大物で昨年八月ごろからの竊盜、詐欺、横領、有價證券僞造行使など犯行の一切を自白した

昨年夏ごろ若草町十田飲食店に雇はれた後は得意先から集金卅圓を横領して店の自轉車に乘つたまゝ一週間で逃げ出し、次に本町二丁目料理屋永田久次方に雇はれ、これも集金十五圓を持つて自轉車で次に廻り、昨年十二月この手が危くなると京城驛前郵便所で十錢の小爲替を組んで十圓に變更し阿峴町八九金米屋で米一斗を買つて釣錢を騙取し、この金で忠南に泥棒の目的で出張し貴金屬商門に稼ぎ、間題の金時計だけを持つて京城に歸つて御用となつたのである

自轉車續く

廿六日午後二時ごろ京城蓮築町四丁目で同町二七大衆商店の店員金柳錫（一九）の自轉車はやはり同町內八三趙二成（七）こを轢いて左足を折つて治療三ケ月の重傷を負はせた

搔拂ひ橫行

街を濶歩する婦人方御用心のこと――京城初音町一一四ノ一六吳昭子さん（三）が二十六日午後七時七分頃、若草町安比留眼科醫院の玄關に入らんとした時、背後から十八九位の學生服の男が忍びより脇の下に抱へてゐた現金二圓五十錢入りのハンドバッグを搔拂はれた

◇

京城府將町一二三三姓昭子さん（三）は丁子屋前の路上で廿六日午後五時半頃行きずりの林町三一五金經謨（三）に所持のハンドバッグを强奪されたが、折よく通り合せた櫻井町某文堂事務員金相瑞君（三）が追跡逮捕した

錦木町の火事

廿七日午前十一時ごろ京城錦木町一五一ノ七四富士淑布所李康雨方から發火同十一時十五分鎭火した、原因は同淑布所の乾燥室の不始末からで、損害は約百圓位

六十萬圓近し
風水害義捐金

昨夏全鮮十道を襲つた風水害の罹災者救濟義捐金は本府社會課で取纏め整理中であるが、廿七日現在豫定の三十萬圓を突破して五十八萬圓に達し、尚ほ續々と申込みが殺到し、現在各道より見込まれたものだけでも既に豫定の倍、六十萬圓に達してゐる

國策映畫

目下京畿道保安課で警察活動の手でプランを立てゝゐるが、全六卷程度で製作費約一萬圓オールトーキーで京城撮影所とタイアップし國語の本格的スーパーインポーズをして四月までには完成の見込みで、この映畫は京城を振出しに全鮮の津々浦々にわたつて公開交通道德思想普及につとめる筈である

通道信を盛らうといふ趣向である

会と催し

◇鍾路慈善入會々旗披露並新年懇親會は卅日午後五時から黄金町花月本店で開く

全般天氣豫報　28

京畿・忠北・忠南	北乃至東の風溫度一般に上昇ただし所により小雪が降る
全北・全南	北東乃至南東の風溫度昇る
慶北・慶南	北乃至東の風 〃
黃海・平南	北東乃至北西の風 晴れたり曇つたり
平北・江原	北東の風 〃
咸南・咸北	北西乃至北東の風 所により小雪の降る處もある

京城地方
【今晚】曇小雪模樣【明日】曇後晴

仁川地方
【今晚】弱く曇ることによると小雪【明日】北東の風曇一時晴

京城溫度（廿六日）最低零下十二度三（廿七日）午前六時零下九度、正午零下四度四

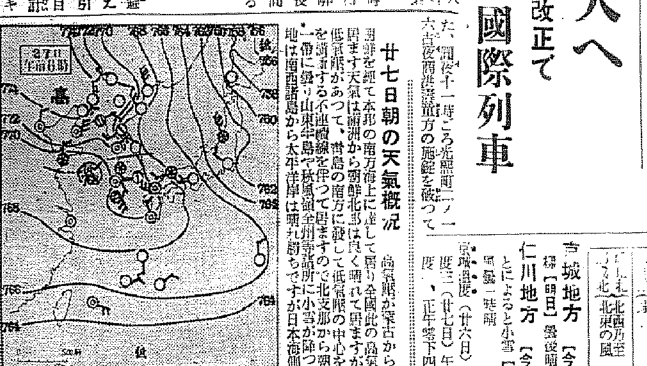

（低目を示してゐます）

廿七日朝の天氣概況

高氣壓が蒙古から南東に張出して居り全國此の高氣壓に掩はれて居ますが黃海中部に小低氣壓があつて、南鮮北部は良く晴れて居ますが黃海中部に小低氣壓があつて、南島の南方に發して低氣壓の中心を通り朝鮮中部以南は一帶に曇り山東半島や秋風嶺全州等諸所に小雪が降つて居ます、內地は南西諸島から太平洋岸は晴れ勝ちですが日本海側は天氣惡く山陰から北陸地方は雪模樣であります、鮮內の氣溫は昨朝より上昇した處多く平年に比べ北鮮から中部以南では一二度低く木浦、全州は二度の高目となつてゐます、西鮮方面は寒さ厳しく八九

"御奉公が鈍るから 兄に知らせるな"
龍山工兵隊に入營の新兵に この悲話・美談あり

働き手の兄を兵營に送つて生活の支柱を失つたため十五になる妹が女中奉公して老母と幼い弟を養つてゐたが、不幸その妹も病死、どん底に陷つた一家の窮狀を兄に知らせては奉公が鈍ると、健氣にも六十の老母が一家を支へてゐる軍國美談一くさり

龍山工兵第廿聯隊第一中隊所屬二等兵中島五郎君（二）は昨年十二月十日郡里兵庫縣朝來郡中川村に老いた母キヨノさん（五）妹キュウさん（一）弟忠道君（九）の三人を殘して雄々しく工兵隊に入營した、生活の支柱を失つた一家は村長の斡旋で軍事救護を受ける一方、キュウさんが村長宅に女中奉公して老母と幼い弟を養つてゐたが、薄命にも廿八日不幸にもキュウさんは盲腸炎を病んで手當も空しく死んで逝つた

◇

兄を兵營に、妹をあの世へ奪はれ生活の糧を失つたもの、氣の強い母のキヨノさんは「この事を鳥五郎に知らせて御奉公に怠りが出來ては」とたゞ鳥五郎君が無事お國への奉公を終へて歸つて來るのを樂しみに待つてゐたが、一家の窮狀を見るに見兼ねた村長がこの一切を所屬の中隊長原中尉に知らせた、中隊長もこの一家の美しい心根に同情し、中隊全員に話してきかせると共に聯隊長にも上申したが、聯隊長は金一封を中隊附員からは金廿圓を鳥五郎君の一家に送り、老いた母と幼い弟を慰めることゝなつた

在英の同胞が 奉迎園遊會を

【ロンドン廿六日同盟】秩父宮同妃兩殿下御來英奉迎在英同胞委員會では戴冠式終了後、五月廿三日ハルハノのハーリンガムクラブで奉迎園遊會を開催することになり、目下プログラムその他用意萬端を整へてゐるが、當日の呼物は古式に則つた劍道の野外試合で、稱れの御前に出場の劍士二十名は既に在留同胞の間から選抜され早くも猛烈な稽古を開始した

奇想天外な初春のナンセンス！
紅天夢
ウイリイ・フリッツ・ユチ(二役)ケーテ・フォン・ナギー主演
東和商事提供
ウーファ特作
明々日 愈々廿八日封切 若草劇
東寶
花火の街
明治初年横濱居留地に咲いた華やかな浪漫映畫！
東寶ブロック第一回J・O作品（週間朝日連載）
大佛次郎原作・石田民三監督作品
原作 小林重四郎・花井蘭子・深水藤子・市川昌三郎 主演

中外商業新報 申込所
京城支局長 石川青彬
京城本町五丁目（電本局三五五）

坂井耳鼻咽喉科醫院
京城本町一丁目入口
醫學博士 坂井清
電本四三六〇

各眼科病院御指定
近代人常識の一つ 正確明朗なる眼鏡の選擇
大學堂眼鏡店
電本局二七三五・一一九二

使ふ身になつて作る束子
毛が抜けせず形くずれせず器を損せず
まぎらはしきニセモノあり。龜の商標と龜の子束子の文字に御注意！
龜の子束子
東京 西尾商店

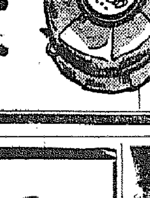

專賣特許
昭和吸入器
自由自在移動型
醫學博士大野粂三郎先生御推奬
吸入の知識入り 豪華説明書贈呈
東京 東商會 室町

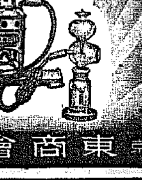

家出人懸賞搜査廣告
一、懸賞金參百圓也
京城府新町一七番地
一力方藝妓稼業
家出人 日高アキノ（當廿一歲）
美人
色白く顏丸く眉濃く
右の者一月廿二日午前八時家出候日高アキノ發見保護の上御一報被下候方に右賞金贈呈す
京城府新町一七 一力 梅林松太郎

皮膚病科 花柳病科
鶯海醫院
醫學博士 鶯海節
電本1493

旭町一丁目 電②二五五四番
ハナワ産院
産婆 塙フミ

京城出身 赤坂百太郎の出世盤！
あなたは無情
レコード番號二九一二七
七代目杵屋佐吉氏作曲の名手川本晴朗氏伴奏の傑作！正月新譜界を賑はし去つた出來榮え！
コロムビア専屬 赤坂百太郎
赤城しぐれ レコード番號二九一一三 霧島昇
君は北滿 レコード番號二九一一九 音丸
輝く春 レコード番號二九一二二 松平晃
Columbia
コロムビア
製造發賣元 日本蓄音器商會株式會社

第十八回決算報告貸借對照表（昭和十一年十二月三十一日現在）

貸方之部（負債）

科目	金額
資本金	[illegible]
法定積立金	[illegible]
別途積立金	[illegible]
營業準備積立金	[illegible]
仲買保證金	[illegible]
預り金	[illegible]
未拂出資金	[illegible]
前期繰越金	[illegible]
當期純益金	[illegible]
計	[illegible]

資產之部（借方）

科目	金額
未拂込株金	[illegible]
老舗料	[illegible]
不動產	[illegible]
仲買勘定	[illegible]
有價證券	[illegible]
銀行預金	[illegible]
別段預金	[illegible]
地所	[illegible]
現金	[illegible]
假拂金	[illegible]
什器	[illegible]
立替金	[illegible]
計	[illegible]

昭和拾貳年壹月 京城水產株式會社

五千の門徒を擧げて 翕然わが佛教に合體

忠南大德郡の水雲教、東本願寺派へ

近く正式に歸屬決定

心田開發實を結び 內鮮佛教一如の先驅

【大田】五千の信徒を率ひて東本願寺に歸屬したといふ佛教界未曾有の劇的教化ニユース……大正十二年頃京城で開教した水雲教は教勢の進展に伴ひ本部を忠南大德郡縣内面鼎風山南麓の風光絕佳の地秋木里に同十四年移轉し、數萬坪の敷地を買收して宏壯な殿堂を新築、このため當時十數戶の寒村は忽ち五百數十戶の部落と化し昭和二、三年頃から教主李象龍師(　)の徳を慕つて佛門に歸依する者引きもきらない有樣で教勢は日を追ふて發展した、同六年には三萬の教徒を擁するに至つたが、漸次佛教信仰に傾き同八年頃から一層著しく佛教化するに至つたので、道當局及大田警察署長はこれが指導に全力を注いでゐたが、偶々昨夏論山郡豆磨面の東本願寺布教所で朝鮮人に對する佛教講習會に同教幹部四名の出席と、更に同十二年彌陀教本部の佛教講習會で教義を聽講して以來は本佛教の深遠なのに感銘と感激し、教主も又俗齡生涯六十餘年の經驗がありその理解は他の教徒に比して一層顯著なものあつた如く、遂に東本願寺に歸屬せんことを決心し、又五千の教徒も佛教傾向は夙に念願してゐたところとて翕然として眞宗に歸依することとなつた、一月二十四日當局及び大田栗正獻氏等の斡旋で東本願寺派京城南山本願寺輪番朝鮮開教監督上野興仁師は大田東本願寺に大田地方の布教師信徒總代と會見してここに歸屬を約し、李教主は五千の教徒を率ひて歸依することの懇談打合せをなしたが、彌陀教の將來については東本願寺で正式歸屬を決定せらるることゝなつた、李象龍師外幹部數名は近く京都に至り得度を受けることとなり、彌陀教本部は寺院として許可申請をなす模樣であるが、殊に教主李象龍師は現に九十四歲の高齢であるが同殿課として壯者を凌ぐ元氣で十一歲にして出家し七十歲に至る迄朝鮮各地の寺院で修業した高僧で傑出した人格者である(寫眞は彌陀教本部と李教主)

見失はれた精神を 朝鮮大衆に再生

先達に對する恩返しの覺悟 朝鮮開教監督 上野師語る

眞宗大谷本願寺朝鮮開教監督 上野興仁師は語る

朝鮮はその昔佛教では吾々の先祖であり先達であつたのです、宗教は精神文化の精華であつて個人的には人類救濟の正道を指示するものでありますから、この過去に盛んであつた佛教を見失つた半島は非常な不幸に陷つたのです、私共は過去に受けた御恩報謝の意味で朝鮮民衆のために佛教を弘通せねばならぬと感ぜしめられます、今回彌陀教團のことは誠に喜ばしい次第でありますが、今更の如く感じたのはいかにも傳統の力の根強いものだといふことで、佛教がこの四、五百年來大衆に見失はれつゝも心の奥底には久しく蓄はれた佛教精神が形をひそめて儼然と殘つてをり、今この機會に觸れて芽生えたのであります、私共はこの機を逸せず全力を擧げて御援助せねばならぬと存じてをります

空巣ねらひ 大邱を荒す

【大邱】定職もないくせに身分不相應な服裝で酒場に入り浸つてゐる簡州郡生れ住所不定李相五(二二)の擧動に不審を抱いた大邱署赤石刑事は二十五日夜德山町某飲食店で散財中を發見したので直ちに本署に連行、取調べた處案の定去る一日午後一時頃南山町六三ノ二林東鎭方の不在中屋内に侵入して洋服、オーバ、衣類數點百圓餘の物品を盜み出した外、德山町一帶で十餘回に亘り空巣狙ひ三百餘圓の荒稼ぎをし贓品は入質したり古物屋に叩き賣つて酒場通ひをしてゐた愚か者と判明した

食客發狂して 恩人殺しの慘

かへす兇刃で自殺を企つ 二人とも哀れ絕命

【大田】食客が發作的精神異狀から主人に斬りつけて重傷を負はせ犯人も自殺した悲慘事……忠南郡鴻山面栗里無職任鳳(　)は家なく數年前から黃疸を患ひ勞役に堪へずもとより資產とてもなく親族や知友を轉々として食客となり最近は同里農任相五(　)方に寄泊し食事を恵まれてゐたが二十二日午後二時頃平常の如く相五の藁細工作業を傍觀中、突然發狂にあつた鎌を揮つて斬りつけ左腕及腹部に瀕死の重傷を負はせ昏倒したのを見て自ら睾丸を切斷し更に咽喉を刺し自殺を謀つたが死にきれず兩名とも手もつけられずゐたが相五は遂に二十三日午後一時犯人は二十四日午前六時絕命した

米院消防組出初式

【清州】米院消防組では二十五日午後一時から普通學校々庭で出初式を擧行した

稀代の名繪畫詐欺

骨董ブローカー背後に躍る新事實發覺

事件擴大で刑事連大活動

【釜山】名畫の掛軸を種に內鮮を股にかけ稀代の詐欺を働いた金烱徹事件は既報の如く水上署司法係が全力を擧げて取調べを進めてゐるが詐欺を働く動機となつた岡本松南、森下熊藏兩氏の所有と稱する咸北雄基の森林伐採の實否を調査するため同地へ出張した片山刑事は廿五日夜歸任し野口署長、吉田司法主任と協議した後、廿六日朝下關に滯在する岡本氏を追行するため下關へ急行したが更に渡邊華山、大西圭齋、椿山筆の掛軸を刑事處島警察部長未亡人中里トモさん(　)から持ち出した金烱徹は目下廣島に居住する中山一心と稱する書畫ブローカーと密接な連絡あることが判明したので水上署では直に廣島の警察署へ手配する一方身柄連行の爲大日部長が廿五日夜の連絡船で廣島へ向け出張する筈 掛軸事件は益々火の手を擴大するに至り近來にない詐欺事件の全貌が明かにされるのも近いらしい

田舍者二人 一杯喰はさる

【釜山】去る廿五日夜七時半の列車で內地へ渡航するため手續き一切を濟まして慶北の田舍英陽郡石保面から釜山へ出て來た李壽大(　)ほか二名は列車の中で知合となつた朝鮮青年に渡航切符の買入れを依頼し三十圓を渡したところ新聞紙包みを一個預けたまゝ何時までたつても姿を見せないので紙包みを開けてみるとナント赤煉瓦が一個飛び出したので屁を握られた三名は漸くなつて釜山署へ訴へ出た

一役買つたが 思はぬ殺人

煩い男を蹴殺して 喧嘩の仲裁大失敗

【平壤】大同郡南串面猫岩里古物商李在浩(　)は去る十八日午後七時頃同里勞働金春賢(　)と共に同面長楓里七〇黃三通方へ通夜に行つた時同行の金春賢が同じく通夜に來合せてゐる同里金仁浩(　)と喧嘩をやり出したので、一緒に行つた手前放つても置けず仲裁の役を買つたところ春賢はその仲裁振りが氣に喰はないと喰つてかゝるので〝默らんか〟と腹部を蹴つたのが當り所悪く膀胱が破裂卒倒、直に道立醫院に收容應急手當を施したが遂に廿六日午前六時死亡したので平壤署では目下加害者李を傷害致死罪で取調べ中

二人組の骨董泥

裡里を荒す

【裡里】地方陶藝界の雄であつた裡里郊外黃登里窯主佐三矢次郎氏は高麗燒きの蒐集家として知られてゐるがその最も誇りとする茶碗(時價一千二百圓)外十六點約三千五百圓が去る十一日盜まれてゐる事を發見裡里署では極秘裡に犯人捜査中去る二十一日前科三犯林某外一名を引致し取調べた處一切を自白した、而して右十七點中十五點は隱匿してゐるのも發見したが朝鮮に唯一つといふ件の珍品茶碗は未だ所在不明である、供述によれば犯人も右茶碗は到底附近で賣りこなせないのを知つて大切に綿に包み竹籠に納めて群山に持ち行き共同便所内に捨て誰か拾つて賣り廻れば拾つたものが三矢氏宅の泥棒となるから、その取調べ中に隱匿の品を持つて高飛びする企みであつたと

群山の火事

損害二萬圓位

【群山】廿六日午前十時過ぎ府内竹田町水先案内人瀨戶山傳藏氏宅二階から出火、火はまたゝく間に同家を包んで火煙物凄く時を移さず驅つけた警察官、消防組員の必死の活動によつて延燒は免れたが同家を全燒して午前十一時過ぎ鎭火した、附近は住宅街で男は出動して女、子供のみであり一時は大騷な混雜であつた、出火の原因については群山署で目下詳細取調べ中であるがストーブ煙筒の破損個所から火が洩れて天井に燃へ上つたのではないかと見られ、損害は二萬圓位と傳へられてゐる

金川の學議 選擧すむ

【金川】既報、學校組合會議員選擧は廿四日無事終了したが當選者は左の六氏 川浪龍平、坂本政市、吳保田信、小藪田太郎、藤原彥太郎、間永㮾吉

女學校に金庫破り

係官も舌を卷く巧妙な手口 幸ひに被害は皆無

【海州】廿六日午前一時から六時迄の間に邑内北旭町海州高等女學校の校長室の窓硝子を取り外して忍び込んだ怪盜があり賊は最初校長室に安置してある勅語謄本の金庫にも手をかけた形跡があるが扉の鍵に氣が付いたとみえこれを取止め隣の職員室に侵入、並べられた職員の机を探し廻つたが何物も得なかつたので今度は職員室の金庫の扉を巧妙な方法で破壞したがこれまた目星しいものなく遂に目的を遂せずその儘逃走した、急報に接した海州署では時節柄重要視し目下極力犯人嚴探中であるがこの金庫破りの巧妙極る破壞ぶりには刑事連も驚いてゐる

寒さも峠か

咸興の最低 十九度五分

【咸興】元日と五日はジヤスト零度、その後一高一低はあつたにしても近年稀な暖冬に北鮮の草木までが芽ぐむかと疑はれる陽氣を續けつゝあつたが、俄に春の襲來をかなぐり棄てた酷寒は見舞つた廿五日拂曉、咸興の最低水銀柱はマイナス十九度五分、それにしても昭和二年の最低記錄マイナス二十九度に比すれば物の數でもない暖冬であり咸興の冬もこれが峠であらう

アツ俺のだ

盜まれたオーバを 街頭で發見取戻す

【平壤】去る廿日午後十一時頃府内西城里七二洪龍岳(　)方に賊が侵入オーバ一着を盜み去つた事件があり申告により平壤署では犯人を捜査中、廿五日午後五時頃被害者洪龍岳が府内本町附近を歩いてゐると盜まれた自分のオーバを着た男を發見平壤署に同行した、同署で取調べたところ右は府内西城里某精米所の雇人宋相五(　)で去る二十一日同里某から二圓五十錢で買つて着たことが判明、早速宋相五を檢擧取調べると一切を自白したが餘罪多數あるものとにらみ目下嚴重取調べ中である

忠南自動車協會總會

【大田】忠南自動車協會評議員會は二十六日午前十一時から道廳第二會議室で開催、十一年度決算、十二年度豫算及事業計畫を協議しついで午後一時から同第一會議室で總會を開き山地協會長挨拶の後優良會員無事故者二十九名を表彰し引き續き小池保安課長の指示注意があつて ▲自家用自動車使用者の義務負擔 ▲從事員の優遇 ▲手續樣式印刷配布 につき協議し更に協會規約、會務執行規程の改正案を審議して五時閉會した尚保安課長指示注意事項は 事業計畫變更の手續、交通道德の嚴守、車輛の整備、使用車輛、同業者との連絡協調、貨物自動車の乘車定員、營業諸帳簿の整理、事業經營、自動車事故防止に關する件 と表彰された優良會員は左の通り

▲優良會員 李福水、姜甲奉、李彰吉、鄭星讃、尹卜日、鐘台元、林昌大、竹中喜代一、金聖奉、李宗求、姜永昌、孫應秀、趙重喚、李成世、白洙根、竹内清秋、金子淨之助、金相學、金令廸、朴用緒、李聖根、永久久次、全三甲、金光石、李亨模、高浦學、李益相、金乙璟、姜應文、中島熊雄、趙甫煥、金商業、張希說、鄭漢應、李壽男、本田文武、李錫煥、羅光鳳、李恩律

群山商議の豫算總會

【群山】商工會議所議員總會は廿六日午後四時から開催、花岡、上田正副會頭以下十六名出席花岡會頭の挨拶後議事錄署名議員を報告し直ちに日程に入り十二年度豫算案審議に入り

▲梶議員 商工業調査費に對する群山府の補助金二百圓は除りに少額に失すると思ふ增額要求の方法はないか

▲中尾理事 補助金の交附目的が調査費用に對する補助であるから致し方ない

の質疑があつただけで一萬九千六百五十圓の豫算案は原案通りに可決され四十分間にして閉會引續き議員懇談會を開き當面の諸問題に就き花月に於て懇親を交換し六時から會頭の招宴に臨んだ

瞼の兄よ何處?

船乘り生活二十年 暇を偸んで大邱へ

【大邱】懷しの兄よ今何處?神戶市下山手通一六六橋谷汽船會社水島丸乘組員林奉道君(　)は或る事情で二十年前肉親に別れて獨り內地に渡つたが、何かにつけて兄弟のことが思ひ出され、丁度同船が今回鑛石積込みのため群山に入港したのでこの機會に大邱に住むといふ兄林奉鶴(　)を尋ねようと船長の許しを乞ひ二十四日來邱したがどうしても不明なので二十五日夜德山町交番所を訪れ事情を話して捜索方を訴へた、そこで同署では大いに同情し望みを遂げさしてやりたいと懸命に探してゐるがいまだに所在不明である

全南道辭令

郡屬 李敬昌(寶城) 朝鮮總督府へ出向を命ず
同 鄭相烈(靈巖) 忠南道へ出向を命ず
地方書記 李錫德(全南) 任全南道郡屬 寶城郡在勤を命ず
全南道地方書記を命ず 姜大允(官房) 產業部產業課勤務を命ず

阿片密輸の老爺に判決

【鎭南浦】江西郡水山面の李貞元(　)といふ爺さんは過般大連にゐる長男を訪れての歸途阿片を買求めて歸つたところを南浦署にあげられ嚴重同署の取調べをうけてゐたが廿六日午後三時から法院支廳で公判開廷、懲役三ケ月三年間執行猶豫の判決を言渡された

妾の妙な服毒

【全州】年甲斐もない六十男のしつこさを嫌つて自殺を企てた女がある、府內多佳町金鐵洙(　)の妾鄭順成(　)は大金が精力絕倫で年甲斐もない執拗さに愛想がつきし一

あとばるーむ

◇……【永登浦】演藝館の話方さん、サーベル時代は剣道も三段酒も一人前はやる藤のものゝ札付き

◇……ところが丸腰になると同時に『禁酒斷行』の發心、それこそ誰がすゝめても頭を横にふつたものだがそれがドウです

◇……正月を迎へて丸五日間ブッ通しで飲み續け六日になつて初めてご飯にありついたといふ底ぶり發揮

◇……サテ今度はガワが承知せずグン／＼やりこめられて遂に兜を脫ぎ苦しい釋明一くさり

◇……館内には俺に劣らない豪傑ばかりで俺が飲んでゐては意見がされないのでネ…これから又酒とは絕緣して監視せねばならぬ、サテ／＼酉質はクライです

滴々ステキな美味 羽車ソース
特約店 京城府明治町二 山邑酒造 京城支店 大阪 羽車食品株式會社

●胃が痛む 下痢がする、それ!タイト●

參謀本部陸地測量部發行 改訂最新版 五万分一地圖 軍隊教科書 大賣捌所 京城本町 小林商店圖書部 電話本局五二〇番 振替京城五二〇番

山道内科 朝鮮神宮表參道 電本三二三番

トテモ安い! トテモ面白い! 賣れるく 斷然日本第一!
びつくりする大奮發 問題の大長篇小説三篇を全部收めた 特製函入の大書籍附錄
●菊池寬先生大傑作…第二の接吻
●久米正雄先生大傑作…破船
●吉屋信子先生大傑作…地の果まで
婦人倶樂部 二月號
●堂々六百三十頁の婦人書翰附錄の外に、肺病、肋膜、婦人病、胃腸病に特効ある漢方秘藥の處方百七種を公開した第二附錄を添へ六十五錢は實にバカ安です。
買はねば御損! 賣切ぬ中、スグ書店へ!

謹告

京城府新堂町所在不動產其他ノ抵當者所有不動產ニ關シ昨今之ヲ買受ケタル旨ヲ新聞紙上ニ廣告セラルル者有之候處右物件ハ…… [illegible]

本文ノ内容一切ニ付全責任ヲ負フモノナリ
昭和十二年一月二十五日
大阪市東區高麗橋五丁目三番地 鳥 德藏
東京市日本橋區兜町一丁目八番地 東株ビル 辯護士 小山起之

銘酒 朝の花 アサノハナ

蔘茸トニク

金銀 (德) 白金 京城 德力 京城明治町 電話本局 1572・4037・3939 2088・3688

文具卸商 株式會社 彰文堂 京城仁寺町電光七二八 振替京城五〇九ム

趣味と學藝

人間の感覺は正確か？

案外あやふやなものです

同じ重さのものでも、始めに持つた時より二度目に持つた時の方が重いと感ずると云ふ事はよく云はれる。これは目方に對する感覺の誤差であるが、このあやまりは重さにばかり限つた事ではない

音響に對しても同樣である。ある人にある高さの音をきかせる。しばらくして同じ高さの音をきかせる。そして前の音と今度の音とどちらが高いかときくと、その人は今度の方が前より高いと答へるのが普通で、これは實驗的な根據があるのである。同じ音でもその音の高さによつて次ぎに聞く時の高さに違ひがあり、又始めにきかせて、その次ぎにきかせる間の時間の長短によつてもいくらか開きが出來るが、大體に云つて同じ音は始めにきく時よりその次ぎにきく時の方が高く聞えるものである

この事は又視覺についても云へる。視覺は聽覺より確なものだからそんな誤算はなからうと思はれるのだが、その實さうではないのである。例へば黒板にチョークで一本の線をひいてその人に見せる。そしてそれを消して、又同じ長さの線をひいて見せ、前のとどちらが長いかと云ふと、誰でも後の線の方が一寸長いと云ふこれも、目方の場合、音響の場合と同じで、前より後の方が長く感ずる感覺上の誤差に基づくのである

又味覺に於いても同樣な事が云へる。同じ甘さのものなら初めて口にした時より二度目の方がより甘いと感ずる。この事は觸覺についてもいへる

同じものでありながら、それが二度目になると同じものに感ずる事が出來ないと云ふのは確に感覺の誤差である。しかしこれを各々の感覺の不正確さ、あやまりとかたづける事は出來ない。感覺をもつ生物としての人間が、どうしても踏まなければならないものなのである人間に生ける感覺のある以上、この誤差はどうしてもまぬがれ得ないものであつて、たんとも致し方はない。物理學上ではたしかに五寸のものをいつも五寸のものとして感覺し得ない事はあやまりには相違ない、同じ音がその時々に違つて聞えるのは不正確なことに相違ない、吾々人間は感覺をもつ以上、このあやまりは避けがたく、從つて吾々には純粹に主觀的なもの、正確なものは感覺することが出來ないとも云へるのである。あやふやな感覺をもつて生きる事を餘儀なくされてゐる人間には、純粹な主觀的なものは本當の所はわからないと云へるのである

『シンプソンの秘法』を公開する

仁川海事出張所長 石黑悌吾

シンプソンと謂つたら時節柄英帝を探蕩して世界を騒かした例の心臟の強い婦人を想ひ出して、その手練手管の公開かと早合點しないでまあゆつくり讀んで下さい

なる程あの婦人も今では押しも押されぬ世界的の存在となりクレオパトラや楊貴妃と肩を並べて世界史の一頁を飾るやうになるかも知れませんが果して世界人類に貢獻し得るかどうかは誰しも疑問とするところだと思ひます

◇――茲に私の紹介せんとするシンプソン氏は名はジョージと謂ひ確か英國人だつたと思ひますが立派な造船學者で而も我々の日常生活にとても重寶な算式を作つてくれて獨り世界の造船界のみならず人類に多大の福利を齎した恩人と謂はなくてはならぬ人なのであります

◇――讀者は日頃第一圖のやうな雞卵が卵を切つたやうな恰好をしたもの〻面積や容積を知りたいと思ふ場合に出くわした事はありませんか

◇――こんな場合には點線のやうに眞中で半分に切つて二つの梯形がくつついてゐると考へれば大ての面積は計算出來ない事はありませんが、一邊が曲線ですから正確な結果は得られません、こんな場合にシンプソンの算式を應用すると比較的正確な結果を得られるのです、その算式と謂ふのは、第一圖の場合その下に示したやうな至つて簡單な式で、之をシンプソンの第一算式と謂つてゐます、第一圖を第二圖の如き立體形のものだと考へABCがそれぞれ前式で計算した面積だとすれば同じ算式で今度は容積を計算出來るのです

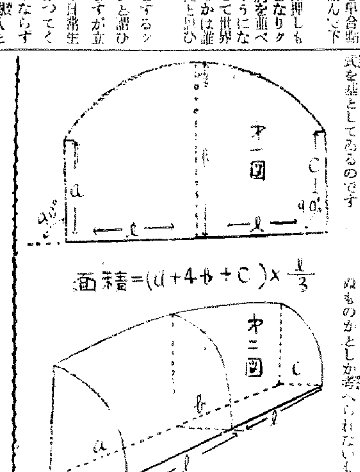

◇――私等が船の積量つまり噸數を測つて計算するには必ずこの算式を基としてゐるのです

◇――何事でも他人が發明した結果を見ればナーンだこんなつまらぬものかとしか考へられないものですが、このシンプソンの算式も御存の通り至つて簡單でこれ位の計算は初歩の代數と幾何の知識さえあれば誰でも應用出來る譯です

◇――こんな重寶な算式があるにも拘らず世の人は餘り知らないでつまらぬ苦勞をされてゐる方も相當にあるのではないかと思ひます

どうか大いにこの算式を利用されて、あの心臟の強い婦人の外にもう一人世界的のシンプソン先生のあつた事を覺えて置いて戴きたいものです

【註】ジョウジ・シンプソンは造船工學のポケットブックを著してゐますが何時頃の人かハッキリ分りませんが殘念です

海◇外◇電◇信

エヂソン記念館 米國の發明王トーマス・エヂソン翁の偉業を記念するエヂソン記念館がエヂソン翁が六十九年前最初の電燈を發明した由緒のニュージャーシイ州メロン・パークに建てられることになつた、起工は今春明秋竣工の豫定である、この塔の建設費は十萬弗、これは全部エヂソン財團から醸出される、エヂソン財團は五百萬弗の基本金を有しエヂソン翁の遺志に基き米國の發明事業獎勵のため毎年各大學に數百弗の獎學金を出してゐる

◇ベルリンの最年長者――ヘルミン・ハンセン・アンダーセンといふお婆さんは當年とつて百四歳、ベルリン市の最年長者であるが去る一月十五日は彼女の誕生日に當るのでベルリン市中の大評判となりヒトラー總統自ら祝賀の電報を送り百マルクの祝金を贈つた

◇エヤーガールの新記録――今年二十一歳になつたばかりで既に航空距離十五萬哩以上の飛行記録を持つてゐるお孃さんがサンフランシスコに居るこのお孃さんの名はルビー・レーカリンさん米國合同航空輸送會社のエアーガールだが『空の赤ん坊』といふニックネームを貰つて毎日飛行機の乘客にお茶やサンドウイッチをサーヴイスして人氣者になつてゐる

一言一句集 名士

次から次へと絶えず起つて來るニュースに依つて一九三六年の世界中の新聞は決して退屈することがなかつた、數百萬の人々がインタヴューされ標物語りについて戰爭について或は政治について意見を述べてゐる、その中で興味ある名士の一言一句を拾つてみよう

▲エドワード八世…「予は我が愛する婦人の援助なくしては重き任務に遂行するの不可能なるを知れり」

▲ルーズヴェルト…「予は戰爭を嫌惡する」

▲バーナード・ショウ…「人類は夢に捧げる愚か者である、但道し得る最大のものはトラブルである」

▲ジョン・バリモア…「私しや決して戀愛をやめやうとは思つてゐません」

▲アル・スミス…「米國大衆院はどうも働き過ぎるやうだ」

▲モルガン…「金錢を愛することは禍の源とパーヴルに書いてある」

▲ジョージ・カウフマン…「僕にもこれから決して日記をつけないぞ」

▲ブルノー・ハウプトマン…「私は今死刑にされる、だが私は無罪である」

ムッソリーニ一家に春

ムッソリーニ首相の御曹子ヴィットリオ君はエチオピア遠征に功を樹た勳功により今回愈々結婚を許された、來る二月六日ローマで盛大な華燭の典を擧げることゝなつた、黑シャツ首相のお眼がねに叶つた三國一の花嫁はオルソラ・ブヴォリ孃と言ひ芳紀正に廿一歳のミラノ娘、ブェノスアイレス生れで十五世紀以來の名家の出である。所がこの結婚式に續いて更に『ボボロデタリア』武王第の要職にあるムッソリーニ首相の甥御ヴィトーリ君もボミラノ孃と婚約整ひ目出度く結婚式を擧げることになつたと言ふから、この所ムッソリーニ一家は正に一陽來復我が世の春を謳つてゐる形だ。因に御曹子ヴィットリオ君はエチオピア戰爭に飛行士として縱橫の活躍をした經驗に基き『アンベ飛行記』を書き上げこの程上梓した

不連續線

ピリから一番ではなく、普通の場合、困るが、一番といふことは愉快なことである。だから、誰でも一番たらんことを希ふのに不思議はないが、朝鮮の人たちの一番好きの如きは、先づ特別であらう。

例へば、事業をするに際し、その商號として、一の字を使ふことの何と多きことや。

早い話が、電話帳を見てもわかる通り、京城一番といふことにあやかる意味だらうが、京一と名乘つてゐるのが五指に餘り、朝鮮一番のつもりか、鮮一を名乘るものも亦多く、天一は天下一の意か、全一は全國一の意か、國一は國内一の意か、京一は京城一の意か、その他、眞一は龍山一の意かわからぬけれど、漢一、新一、永一、榮一、角一、西一、東一、南一、本一などを發見するであらう。

況んや、電話は持たなくても、看板に堂々と何一を標榜してゐるものに至つては、所在各所に、數多に當るに違ひない。

街を歩く時、看板や表札を見て行くと、意識しなくなつたゞけでも、私には、この何一が有難い。

コント 小鳥の記憶

神戸雄一

郊外の一軒家の明け暮れは淋しかつた。田圃の畦をなびかせた吹きさらしの風が、建てつけの悪い薄い硝子戸を、ガタガタ鳴らしてゐた。

私は空を仰ぎながら、風が鎭まつてくれゝばいゝと希つた。彼女に會ふ約束があつたのだ森が見えた。森のすぐ下を走つてゐる省線電車のひゞきも聞えて來る。あの森から二つ目の驛に彼女の家があるのだ。歩いても三十分とはかからぬであらう。私はすぐに出かけて行きたい氣がした。しかし、晝は人目がある。どんな陷穽が待つてゐるかも知れぬ。それに彼女は、夜にお會ひしたいと言つてよこしたのだ。……

ふと不吉な豫感が、私の中を激しく駈けめぐりはじめた。……

朝方、季節外れの一羽の鶯が飛び込んで來たのだつた。捕へやうとする手から、見もだえした小鳥は、見さかひもなく障子にぶつ突けて、くんなりと縁側に横たへてしまつたのだ可哀相に嘴からは淡い血潮がにぢみ出てゐた。水を注ぎ、籠に移しても、手遅れだつたのだ。それから暫くして私が籠を覗いたとき鶯はもう死んでゐた。――私が不吉だ、と考へたのはそのことだつた。

夜。私はこつそり彼女のアパートの薄暗い窓下に立つた。一枚の紙片が闇の中をヒラヒラと落ちて來た。――今、來客。あと一時間して――と書いてあつた。

私は明るい街へ歩いて行つた、つかつかと喫茶店に入つて行くと熱い濃い珈琲をぐつと呑みほした深い溜息をこうした。するとヂーンと頭の芯が痺れて來た。私はそこを出て彼女の好きなマドリガアルを二枚、土産に買つた。

彼女はアパートから一丁程、離れた町角にしよんぼり、私を待つてゐた。彼女は暗い路地裏で、しつかり私の手を握りしめた。しかし、私の手も、彼女の手も、ひんやりと冷たかつた。

うす汚い彼女の部屋には、百ワットの電燈が明るすぎた。私のための饗宴にはちがひなかつたが、彼女の忙しい生活が一目で知られるのだつた、カーテンのしみ、壁の剝目が彫りだつた

『頂くわよ』

彼女の聲が言葉のけむりが、すうッと流れだした、彼女はダンサアだつた、しきりに焦つてゐた、彼女は陽氣に振舞はうと、妄慮のちぐはぐな錯誤から、容易に意識されるものだつた。

『さつきのお客さんなんでもないの。古いお友達……』

彼女は一人で、やきもきしてゐた。多辯だつた。喋れば喋るほど深みへ落ちる自分を意識しながら、躊躇しつゞける彼女だつた。

『ね、今夜は眠れないわ。夜通しお話ししませうね―』

彼女は、ガチャリ、ドアの鍵を掛けた。

『眠らないのね』

哀願するふるえた聲だつた。

しかし、私の血はふしぎに冷たかつた。この夜彼女に會ふばかりに終日燃やしつゞけてゐた私の火はどこにその焰をひそめたのであらう。私にもその理由は分らなかつた。私は胸に手を當てゝたぎり立つ血の行方を探らうと眼をつむつた。深い溜息が歸つて來る。私は彼女を愛することが出來ないのだらうか？

『小鳥を放してやつたの……』

ふと彼女がそんなことを言ひだした。さう言へば私の最初の訪問の日、彼女の窓邊の籠には、たつた一羽雌のカナリヤが鳴いてゐた。私は今にも、うつかり不吉な鶯の死を彼女に告げるところだつた。

『君の放したカナリヤが窓にたつて、僕のところに死にに來たよ』

私はふざけながら、ひとり口の中で呟いてみた。今夜はいけない。急に歸りたくなつて來た。

『開けてくれ』

いけない――と立ち塞がる彼女の前で、私の憎惡はいつしかそんなふうの怒りに變つてゐた。われながら計り知られないふしぎな意識の流れであつた。

それから私は暗い闇の中を點々とした驛の灯を目當に走るやうに急いだ。

家には母死んだ――といふ電報を手にした妹が、泣きながら私の歸るのを待つてゐた。

銀◇幕◇春◇秋

ニュース特別興行を提唱

『きのふの日曜はどこへ行つた？』『活動見物よ』『面白かつたかい？』『全然つまらん、一番よかつたのはニュースだつた』こんな會話を近ごろちよいちよい聞くやうになつた、最近、とくにオリムピック以來、ニュース映畫に對する觀客の觀賞慾は急激に高まつた、そしてそれと同時にその興行價値もズンと高まつた、しかも、以前のやうに半年もそれ以上も前の古いニュースではなく最近は東京で製作と同時に飛行便で京城に急送され、ピチピチした生きのいゝニュースが毎週定期的に供給されてゐる、新年の陸軍始觀兵式など八日に東京で行はれたものが號外として十一日から京城に封切上映された、ところでこゝに提唱したいのはニュースの早朝興行又は深夜興行である、時間の都合などでニュースだけ見たい人たちのために、普通興行のはじまる前或は夜間興行のはねたあと、五錢か十錢の入場料でニュースその他の文化短篇でも見せたらどんなものであらうか、内地一流都市にはすでに續々ニュース劇場が生れつゝあるが、京城にまだ獨立ニュース劇場は無理であらうから早朝または深夜のニュース興行が適當と思ふのである【もん太】

映畫 演藝 音樂

兩黨大會や帝國議會へロケ

日活『憲政の殿堂』進む

日活多摩川が東京朝日政治研究所と提携製作中の『憲政の殿堂』は愈々多摩川撮影所に於て尾崎咢堂、田川大吉郎、永井柳太郎の諸先生の撮影を終了したが、二十日は政友會本部に於て總大會の場で鳩山總裁代理、安藤幹事長等の演説を撮影、民政黨大會は上野精養軒に於て町田總裁、永井幹事長の演説を撮影、廿一日には第一班、第二班に分れ、第一班は東田の金子堅太郎伯邸におもむき、金子伯の『憲法の精神』と題する演説をトーキーに撮影、第二班は一時より衆議院におもむき首相、藏相、外相の施政方針演説及び議場内の紛々たる情景を撮影すべく日活トーキー撮影隊が議事堂に乘込んだが、かゝる事は全く日本映畫界空前の壯擧

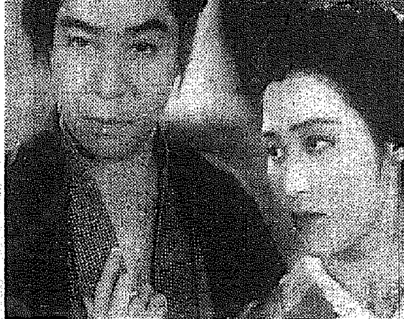

新映畫の琴 JO 花火の街

JOトーキー……東寶ブロックに參加した第一回作品、……連載の大佛次郎原作を「おせん」の名匠石田民三が監督した

明治初年の時代の急轉の裏面にあつて沒落した士族のニヒリスト是枝金四郎の悲劇を描く

主演は小林重四郎、竹久千惠子、深水藤子、清川莊司、嵯峨善兵、瀧川路三郎

【廿八日から獨ウーファ『紅天夢』と共に若草劇場で】

映畫ニュース

◇――ユニヴァーサル日本支社に左の四春の四大作が入荷した『結婚鬪爭』ラルフ・マーフィ監督ドリス・ノーラン處女出演『令孃見學』エディ・バズル監督ジェーン・ワイアット主演『銀翼の戰慄』ルー・レイ・ロイス監督ウィリアム・ホール、ジェディス・バーレット主演『沿岸警備船』フランク・ストレイア監督ジョン・ウエーン主演

◇――第一回作『花火の街』で氣を吐いたJOでは引續き『明治奇人傳』製作準備中の處豫定監督たる萩原遼の新興入り瀧澤監督の支障でこの製作開始を一時延期するに決定し直ちに第二回作豫定の『ふるさと』の準備にとりかゝり、從つて伊丹萬作監督、東寶劇團、坂東簑助、夏川靜江主演による『ふるさと』は第三回作として製作を見る譯

學藝だより

◇朝鮮化學會例會は來る廿八日午後四時から城大醫學部第三講義室で開く

◇第九十五回朝鮮醫學會京城支會例會は廿九日午後六時から城大醫學部第三講義室で開く

獨逸製純粹 カワカワハルツ主配

淋疾新療藥 Aトリート

淋毒の坩堝に喘ぐ 人々よ來れ！ 然して……… Aトリートの懷に飛込れよ

愈々象牙の塔を出た カワカワハルツによる

淋疾の二元的療法

淋疾に惱む人々の待望を滿す劃期的の大治療が容易に普及されんとする新ニュース！

淋疾の執拗性が世間傳ふる如く果して治療困難なものであらうか」を再檢討して頂きたい

淋疾は淋菌が尿道内で猛烈に繁殖しつゝ威力を振ふのであるから、先づ殺菌性の藥劑を服して、強力な殺菌尿の放出が治療處置として極めて合理的である……が

先決策として疼痛を止めなければ患者は日夜煩惱し、神經衰弱に陷る虞がある、早急に疼痛を止めるには尿道粘膜に局所麻痺を與へるより外に方法はない

「殺菌力と麻痺力を兼有する藥劑の投與は淋疾の治療に一等良效を奏する」と現代專門家の等しく提唱せらるゝ如く問題は殺菌、麻痺力のある藥劑の選定である。

晩近獨逸の治淋藥界に斷然優位を占めてゐる、カワカワハルツは熱帶植物から抽出精製せる樹脂で、殺菌、麻痺の二元的效果を誇る原料貴藥である、このカワカワハルツを基本とし新創見せるAトリートの明徴なる服用反應を摘記すると……

○苦惱を除き 樂な氣分とする

尿道粘膜に特殊の局所麻痺鎭靜作用を呈し、先づ「疼痛を止め」て肉體上の苦痛を緩和し、患者の精神を安易平靜の心境に置きつゝ治療へ導く。

○淋菌を處分し 症狀は良轉

尿道内の淋菌、雜種菌を全殺し排尿毎に體外へ放逐するから、尿道内壁は清掃され、膿粘液の制止、灼熱的炎症の消散、尿意頻發を除去、濁尿及淋糸混尿の清澄化等、急慢性、再發性淋疾、消渇(女子淋疾)に待望の效果を發揮するは、カワカワハルツの所産である。

價 三日量 壹圓二〇 十五日量 五圓 七日量 貳圓五〇 卅二日量 十圓

★各藥店にあり★

本舖 大阪堂島 盛大堂製藥所

京城劇場

一月廿六日より 東京大歌舞伎 日本一の早替り名人 市川百々之助、市川百々太郎、尾上菊左衛門 大一座

御目見得狂言 第一、江戸紫旦(?)番(鬘司二日替り) 第二、嵐秋之館 三幕七場 第三、忠孝鉢ケ峰 三幕 第四、所作事 保名 狂亂 一幕

後援 盛文堂新聞舖 盛文堂新聞舖

朝日座

一月二十五日より七日間限り

特選 嚴選 大殿堂の華麗陣 女流萬歲 王座

ミス・ワカナ

劍舞 正調安來節 萬歲 漫才 大曲 奇術 センスン 劇

大衆料金 特等の外 五十錢均一

明治座

松竹キネマ

一月二十六日より 上映時間表

京日ニュース	11,30	3,00	7,00
巨星ジーグフェルド後篇	11,40	3,12	7,12
朝日ニュース	1,20	4,54	8,50
花嫁かるた	1,35	5,09	9,05

入場料金 大人五〇錢 小人三〇錢

黃金座

廿三日封切五日間 正午十二時より晝夜二回 共入替へなし 各階全部 大人四十錢 學生、小人二十錢 小學生は十錢です

コロムビア超特作 全發聲 日本版 ジャック・ホルト主演 米西戰爭秘史 肉彈總攻擊

マキノトーキー特作 全發聲 時代劇 清水英太郎、原駒子、大倉千代子主演 忠治活殺劍

浪曲トーキー 東家樂浩丸口演 トーキー漫才 平和會議

京龍館

二十八日から六日間 晝夜三回

ケーテ・ゴールド主演 ウイリー・フリッチュ 獨逸ウーファ超特作 紅天夢

P・C・L・日活合同 小林重四郎、竹久千惠子、深水藤子、清川莊司、瀧川路三郎 ▲火の街

國際ニュース パラマウント發聲 東日・大每

大人五〇 學生小人三〇 最新式 溫風暖房完備 本語版 ニュース

團成社

一月廿七日封切 毎日三回 十時半 六時廿分 特別大興行

ワーナー超特作映畫 デイヴィッド・ボウエル主演 シルク・キザ… 海行かば

M・G・M超豪華版 ウイリアム・パウエル マーナ・ロイ 愈々後篇 巨星ジーグフェルド

新興キネマ超特作 高津慶子、島耕二、毛利峰子主演 母の北園 聖なる母の愛涙の感激篇

中央館

廿八日より四日間公開 卅一日まで 階下席十錢均一

水島道太郎 大岡怪童主演 父と家鬪 やつと家鬪

コロムビア超特作大猛獸映畫 百獸の王者

阿部九州男 木下双葉主演 佐賀の夜櫻

毎日晝夜三回興行 第一回 一、二〇 第二回 三、五〇 第三回 六、〇〇

喜樂館

日活

一月二十二日より一月二十八日まで 日活が放つた大岡政談シリーズ第二彈！

WEトーキー 蝙蝠組 (澤田清・深水藤子主演)

WEトーキー 口笛吹いて100萬兩 中田弘二・中野かほる主演

毎日ヒル ヨル 二回入替なし 正午前11時30分より

浪花館

一月廿六日より五日間 大衆料金 大人三十錢 學生小人二十錢

オールトーキー 坂東プロ大作 新羅の源内 坂東妻三郎 月宮乙女

○日本映畫界最高の母性愛の珠玉篇 大泉大作オールトーキー 母の花園 高津慶子 毛利峰子

○お待兼ねの完結篇 ユニヴァーサル超大作 ▲超人對火星人 バスタクラブ主演

晝夜三回 第一回は午前十一時二十分より

京龍館

二十五日より三日間 大衆料金 二十錢

新興特作 佐伯…… 山中…… 木村…… 坂東… 河合…… 武田… 石丘(?)

ハルトーキー

前篇 用借 樣

地 雛子 前後篇

原作 子 母 澤 寬 … 柳川良子 風間宗六 共演

用心 二十八日は新潮社の御招待 演 竹取物語 一般の御客樣は……

粂平内（くめのへいない）（61）

小金井蘆洲 演
福田勇 畫

妙な修業者（七）

柳生但馬守は、平内をお呼寄せになつて、

「平内、大和守よりたつての懇望であるさうぢやが、客分ならば御主君井伊能登守に對しても不都合はあるまいと思ふが、どうぢや」

平内も、師匠の言葉ではあり、理窟の通つた話ゆゑ、これには大いに閉口した。

暫らく差俯向いて、何と云はうかと考へてゐたが、やがて頭をもたげ、

「はッ、御前のお言葉は至極く御道理ではございますけれども私には聊か望みがございますので……」

「ほゝう、其方の望みとは何事ぢや、大國守の大和であるから大抵なことならば肯き屆けられるであらう。遠慮なく申して見い」

「御存じあらせらるゝ通り、私も唯今は長兵衛の親切によりまして町道場を開き、追々門人も出來、朝夕武術の鍛錬を勵み居りまする然るに今俄にこれを止めるといふことは、長兵衛に對しても、また世間に對しても如何にも面目なく存じます。たとへ客分として隨意勤めを許さるゝとも御奉公は出來兼ねると思ひます。よつて此儀はかりに幾重にもお斷り願ひたく、尙また一つの望みと申しまするは御前と飛驒守様は別懇といたしまして、口幅き申し條なれど若しも私に打勝つ程の武藝試合をいたし私が負けまするか、それとも同様ぐらゐに立合ひまする人物に出逢ひ、十二分に腕を磨かして見たいのが私の日頃の念願でございます。この望みさへ叶ひますれば出場の方はそれに譲り、客分として隨意勤めお許し下さるならば、一日置きとか三日目とかに稽古を致しに行きたいと存じます。今若し仰せに從つて奉公致しますれば、最早武藝修業の飛入りと試合をする譯にも參りませぬ。假りに道場はあのまゝにして置くにしようないと云はれても、或は斬際現れ出て私を打負かし、私が赤城無敵術を痛い目にあはせたやうにさせられましては却つて大和守様の御恥辱にも相成る道理、何卒御前のお含みを以て私以上の斬際現れました曉には、私をお召抱へ下さるやう御斷し願ひたく、これのみが私の望みでございます」

無遠慮に切り結び切つて、頭越しに但馬守の顔色を覗いた。

「てもさても大膽なることを申す奴、私以上の斬際……人を馬鹿にした事を申す奴ぢや」

仕方なしの言葉といふことは見え透いてゐるが、但馬守は何とかして躱らせてやりたいものであると、胸中でお考へになつた。

然し御自分と飛驒守には一目置いてゐる平内だから、腕拱ねいて思案にくれて居られたが、ふと何か考へつかれたと見えて、俄にからからと笑はれ、

「あはゝゝ、平内えらい望みおやの。成る程道理である。もうこの上は仕官を勧めはいたさぬ。けれども其方に打勝つか又は同格に試合ふ者があれば、その時は飛驒守に奉公致すと申すか、萬々間違ひはあるまいの」

「はい、もうその時は間違ひございませぬ。私も男でございます」

……と云ひ切つた。

話は濟んで、後は平常の通り、武辨の話に時を過された。やがて平内はお暇を申上げて麹町の自邸へ立歸つた。

新築の、立派に出來上つた江戸で一二といはれる麹町の道場は、追々弟子も入門する。長兵衛の子分で麹町近傍の者は大抵平内の弟子になつて、此節では朝からエイヤッといふ掛聲が絶えない。

長兵衛を始め、唐犬權兵衛、夢の市郎兵衛なんぞも、折々やつて來ては、平内に稽古をつけて貰つてゐる。

するうちに月も經つて八月のことであつた。或る日、一人武藝者が訪ねて來た。浪人木村源平と名乘つて、年の頃三十餘りの立派な人物。

入院隨意 今村病院
小兒科 內科 レントゲン科
院長 醫學博士 今村豊八
往診は可成午後一時迄に御申込みを願ひます
京城若草町大通り壽町角入る新築
電話本局(2)一八二三番(病院用) 五四六五番(自宅用)

家具の御用命は本ビル三階の山本家具店へ 電本(2)一六八八番

皮膚泌尿花柳病
醫學博士 渡邊晋
京城黄金町入口 日本生命横

ぜん息 百日咳 咳んだ
喘息エキス
咳が止り、激しい發作が鎭まる……
發作時に本劑を少量服用すれば激しい咳が止り、呼吸が樂になり、たんが切れて發作の苦痛から免れます。然も副作用や中毒性がなく慢性にもよく効くのが特長です。
(定價) 五十錢 一圓五十錢 二圓五十錢 四圓八十錢 七圓
全國藥店にあり

三ツ矢補血人參葡萄酒
年末年始の御贈答に最適品
三ツ矢リース本舖 發賣元 株式會社 越後屋

シンコー
小兒百日咳に 飲み易い粉末

鐵及鐵製品の輸移入 一ケ年約九千萬圓
昨年比一千三百萬圓の増 鐵値上りの影響は甚大

半島の鐵需要

既報の如く鉄鋼類の昂騰は最近目覺しきものがあり、これが騰進途上にある朝鮮の産業界に重大なる影響を齎すものとして各方面から注目されてゐるが、鐵及鐵製品類にして鮮内に輸移入されて居る額について調査すれば左の如くである（單位千圓）

類別	十一年度	前年度
鐵条及竿	二一、六〇三	二一、〇〇一
レール	一〇、五三三	一一、三一三
鐵板	三、三〇〇	三、四〇三
薄中鐵板	六九、九四	三六、四六一
鐵管及管	一五、九〇五	四、四〇一
釘類	二、九六六	二、三一三
機械類	四四、七六六	三三、三〇一
合計	八八、一八六	七四、三七一

右の如く一ケ年間に於ける鮮内の鐵及鐵製品類の輸移入高は八千八百十八萬六千圓に上り、これを昨年度に比較すれば千三百八十一萬七千圓の激増を示してゐるがこれは鮮内の鑛工産業の著るしき進展を反證するものであり、一面斯く多額の鐵製品が輸移入されてゐる點より見れば鐵及鋼鐵類の暴騰が如何に全般的に朝鮮産業に影響を與へるかについても判明するわけである

材料勞銀高で資源開發に惱み
茂山選鑛所も擴張難

物價騰貴、勞銀昂騰等のため朝鮮もインフレ景氣に見舞はれて居るが地下資源開發の鑛業方面は勞銀高と諸物價高とで非常なる苦境にある

▲茂山開發事業もこの資材騰貴では選鑛所の大擴張が困難を來すべく今年初頭より行はれてゐる特殊鑛物の採鑛も開發難と見られ一方石炭も勞銀騰貴を非常に苦痛として居り、産金事業は最近に於ける金の値上りから他の鑛業程影響は受けて居らぬが然も優良鑛山でさへ低品位の鑛山までも廢棄して居る處からこれまた勞銀及諸物價の騰貴に無影響とは言へず中小鑛山の中には稼行を中止するものが續出する傾向さへ現はれてゐる

宇垣前總督の産金一億圓計畫以來引續き朝鮮鑛業の中心をなした産金鑛業もこの儘で行けば物價高勞銀高の爲めに頓挫を來す惧れがあると見られてゐる

京城電氣總會

京城電氣第五十六回定時總會は廿七日午前十一時より東京丸の内工業クラブに於て開催

第五十六期營業報告書▲其他諸決算案▲利益金處分案▲増資及び増資に伴ふ利益金處分▲任期滿了の監査役改選の件を附議したが諸決算利益金處分は原案通り可決、監査役改選は重任に決定した、なほ増資は既報の如く八百萬圓として四月一日現在の株主に一株對一株の割合で割當て一萬株は京城で公募、五月一日拂込を徴収するが公募方法は未定である、利益金處分は次の通り（單位圓）

▲前期繰越金四〇七、七一二▲當期純益金一、〇七一、五五四▲合計一、四七九、二七五

この處分次の如し

法定準備金六〇、〇〇〇▲別途積立金二〇〇、〇〇〇▲役員賞與金九〇、〇〇〇▲配當金（年一割）七五〇、〇〇〇▲後期繰越金四一九、二七五

舊臘末の滿洲財況
第一銀行調査

滿洲國政府は舊臘二十六日康德四年度豫算を發表、一般會計歳入出各二四八、〇九八、七六〇圓、特別會計歳入出四一九、九〇九、〇二九圓、歳入五〇六、〇八六、三六四圓と發表した、右豫算を前年度のそれと比較するに一般會計に於ては約二千九百萬圓の増加に過ぎないのに特別會計に於ては、歳入出共夫々三億圓以上の増加である、之れは主として投資會計の膨脹に因るもので、本年度より所謂産業開發五箇年計畫が織込まれた爲めである

大連金融界（十一月）

特産出廻りの本格化に伴ひ繁忙を見した、卽ち預金の月末殘高は次の如く前月末に比し増加（當座預金の増加を主とす）し、前月に引續き預金増加の傾向にあるが、他方貸出の月末殘高を見るに次の如く更に増加（割引手形を主とす）してゐる、又之れを前年同期と比較するも預金貸出共同樣の内容を以て、著しく増加した（單位千圓）

	十一月	前月對比	前年同月對比
預金	三三七、八〇二	一一、九五〇	四一、三〇五
貸出	一五九、一四一	一五、八〇〇	三二、〇二三
交換高	[illegible]	[illegible]	[illegible]

（△印減）

銀行利率（滿洲中央銀行利率）

率は昨年五月十一日改定されたまゝ今日に至つたが今回次の如く引下げられ、一月四日より實施することゝなつた

預金 種類別	新利率	康德三年五月十一日改定
定期（六箇月）	四分	四分二厘
同（一箇年）	（〃）	四分五厘
當座（日歩）	二厘	三厘
特當（同）	六厘	七厘
通知（同）	七厘	九厘

貸出	新利率	改定
滿洲國公債擔保（日歩）	一錢三厘	一錢六厘以上
手形割引（同）	一錢五厘	一錢七厘同
金銀擔保（同）	同	同
商品擔保（同）	同	一錢八厘同
國債擔保（同）	一錢八厘	二錢同
不動産擔保（同）	同	同
其他確實なる擔保（同）	同	同
當座貸越（同）	同	同
同業者貸越（同）	一錢二厘	同

一昨年十二月實施を見た滿洲中央銀行、朝鮮銀行業務協定は、昨年十二月期限到來、兩銀行間の國際及び鮮銀券の等價引換に關する事項を除き當然消滅することゝなつた（十二年一月に入り再協定を締結）（つゞく）

二姉妹會社を創設し配電事業等を分割
鴨江水力の置籍問題

鮮滿國境鴨緑江水力發電問題に關しては本府と滿洲國側と協議の結果、百萬キロ資本金一億圓其他ダムの位置等の規模の點に關しては大體の意見一致を見たが、本社の國籍を滿洲國とするか朝鮮とするかに關して兩者の意見に一致を見ず、交渉は停頓の狀態にあるが斯くては期待された大水力發電計畫の進捗も遲延を免れぬので兩者歩み寄りの解決を進めてゐ、結局滿洲國々籍のものと朝鮮國籍のものと二つの會社（姉妹會社）を創設して配電その他の分擔を行ふことゝなる模樣である

米穀移動高

十一年十二月分米穀移動高次の如し（單位石）

一、道外搬出

道別	當月	十一月以降累計
京畿	[illegible]	[illegible]
忠北	[illegible]	[illegible]
忠南	[illegible]	[illegible]
全北	[illegible]	[illegible]
全南	[illegible]	[illegible]
慶北	[illegible]	[illegible]
慶南	[illegible]	[illegible]
黃海	[illegible]	[illegible]
平南	[illegible]	[illegible]
平北	[illegible]	[illegible]
江原	[illegible]	[illegible]
咸南	[illegible]	[illegible]
咸北	[illegible]	[illegible]
合計	[illegible]	[illegible]

二、移出 當月 [illegible] 十一月以降累計 [illegible]

三、輸出 當月 [illegible] 十一月以降累計 [illegible]

漢銀定時總會

漢城銀行では二十六日午前十一時より南大門一丁目の本店に於て第六十三期定時株主總會を開催

第六十三期營業報告書貸借對照表財産目錄及損益計算書承認の件▲第六十三期利益金分配案議決の件▲取締役野田新吾氏任期滿了すべきに付改選の件を附議何れも原案可決取締役改選の件は野田新吾氏留任となり散會 利益金處分左の通り（單位圓）

當期純益金六二、七八六▲前期繰越金二六、八七九▲合計當期利益金八九、六六五▲之を處分次の如し

▲法定積立金七、〇〇〇▲別途積立金一〇、〇〇〇▲株主配當金（年三分）二八、一二五▲重役賞與金五、〇〇〇▲職員退職慰勞基金一〇、〇〇〇▲後期繰越金二九、五四〇

新規諸事業を含む 商議の新豫算案
理事の俸給一躍八千圓 會議所増築案も通過

既報の如く京城商工會議所では二十六日午後二時より總會を開催し昭和十二年度歳入出豫算案を附議決定したが新規豫算總額は十五萬五千五百餘圓にしてこれを前年度の十二萬二千圓に對比すれば三萬三千餘圓の増收となる、これは營業税の増加による會議所賦課金の自然増收及び京城府制の改正に伴ふ新規市街地商工業者の加入によるものであるが、この歳入の増加に比例して歳出も膨脹しているが右は新年度の事業として計畫されてゐる

施設等の調査

（一）府内主要商品の需給調査（二）漢江流域經濟調査（三）中央線の商圏調査（四）商品及商店街の照明調査（五）臺灣並南支方面の貿易開拓と貿易統制調査研究に資する貿易調査（六）中小工業指導施設調査及内地に於ける中小商工業に對する金融

に資する傍らこれが具體的施設對策として商工相談所を擴充し、課長級の書記を招聘する一方事務局の内容整備上更に副理事級の人物をも招聘するらしく、自然豫算の膨大を來したものである、なほ懸案となつてゐた増築の件も三萬五千五百圓をもつて着手することに決定したほか、從來年五千圓以内とされてゐた理事の俸給を「年八千圓以内」と改めたことも注目すべき點である

舊歳末決濟資金
兩三年來激減傾向

朝鮮舊歳末の接近を迎へて金融界では夫々歳末手當の準備を進めてゐるが特に本年は一兩年來の動きとして注目すべき傾向と見られてゐる、これは朝鮮人方面の決濟に於いて

一、手形取引の普及其他より歳末決濟の傾向が商取引方面で激減せる事

一、問屋其他の取引先の關係上漸次正決濟となつて來た事

等が主要原因であるが地方取引でも舊歳末決濟は次第に減じてゐる狀況にある

京春鐵道の乘入れ變更か

京春鐵道の京城乘入れに就ては當初局線中央線と共通する計畫であつたが其の後同社では計畫を變更し金谷より月谷里を經て清涼里に出る事に内定、近く正式に認可申請を行ふ事となつたが同社では月谷里附近に乘客として大々的に住宅經營を行ふ事となり、この計畫は頗る注目される

水産會擴張
土地家屋を買入

朝鮮水産會は過般發表された重油專賣廢止に伴ふ漁業振興設備の增加から從來の事務所の狹隘を感じ去る廿二、三の兩日開催された定時總會に對し土地家屋の買入豫算を提議してゐたが愈々通過確定したるため現在の事務所（水産會舘）に隣接せる元朝鮮公論の社屋を約三萬圓にて買取ることゝなり近く現在の所有者たる殖銀と交渉を開始することゝなつた

商議交通部會

京城商工會議所交通部では來る三十日午後二時より部會を開催し府内電車賃早期割引に關する件を協議するが商業部でも二十八日午後二時から部會を開き第六回小賣商店向簿記講習會開催に關する件を附議する

▲鮮銀對外爲替建値（廿六日）

紐育　廿八弗二分の一

倫敦　一志二片了

上海　一〇六圓

穗落

二十七日に開かれた京城商議の豫算總會は、毎度ながら餘り鎭りばえのしない立役者同志ではありながら、それでも相當の渡り合ひが演じられた▲しかし結局は賀田直治居士の整理よろしく原案を鵜呑みにして通過▲議長席を議長に收めるほか事務費、雇員の月給規定を増額し、電話交換手に「毎年又は隔年毎に事務服一着」給仕には「毎年又は隔年毎に事務服一着及靴一足宛を給與す」と至極微細な點まで決定した▲但し年額五千圓以内の理事給を八千圓以内に改めたのは伊藤副理事の給料を引上げるのか、それとも他からヨリ以上の理事を引拔いてくる氣か？▲紳士、人格者の定評が其儘「有能」を意味しない限り、こんな事を氣に病む聯も出てくるといふ次第だ

株式會社朝鮮取引所證券取引所米豆取引員

新田義民商店

米豆部 仁川府本町三丁目一 電話 長 二二〇 二〇〇 六二

證券部 京城府黃金町二丁目一九 電話 本局

太

株式
組閣期待再燃し 主力株爆發高
利喰急ぎに持合

前場 宇垣内閣は軍部の態度硬化により愈よ流産とみられるに至り新東以下主力株は東西共に急落を報じたので當所も新東一四八圓六〇と二圓安大新八八圓丁と一圓四安大新鐘一三三四圓七一圓七安と主力株一齊安朝取八六圓丁朝新三五圓四日産八〇圓八と呆けて寄附あと宇垣大將參内の報に愈よ拜辭ではないかとみられ新東七圓九大新七圓三と更に氣崩れたが許欲派も慎重を期して新規の賣物台に採合つたが引際宇垣大將は軍部の情勢並に組閣行惱みの現狀を奏上して退下せりの報あり東京は之を材料に一齊買進となり凄くも新東は五四圓丁と暴騰し當所も宇垣内閣成立期待人氣となつて二圓台から一氣に三圓六と寄附から五圓方奔騰、大新九圓五と三圓五高新鐘も七圓台に飛躍して一時買方の利喰足早く東京の氣崩れを呈したが整理人氣依然たるものあり

後場 前場引際宇垣大將の拜辭を賣つて一轉反騰せるも後場は利喰急ぎに新東一五一圓一と一圓一安大新八九圓八と九安新鐘一三五圓丁と二圓二安日産は八一圓四と譲り朝取八六圓丁朝新三六圓三と寄附あとは利喰賣物の一巡と共に組閣の成行觀望とあつて持合商狀を呈し離株も殆んど變らなかつた

組閣待望高

宇垣大將の大命拜辭說濃厚から今朝寄附一本で氣崩れた相場であつたがあと大將參内のニュースに低迷せる折柄引際に至り俄然新東は東京から猛反撥を演じ一五四圓丁と奔進したので當所も三圓臺に飛躍して活況を呈した東京から情報待無とあつて宇垣内閣とかの說が流布されるなど市場は異常の緊張を呈してゐたが新東大新共に利喰足が早く大阪は三圓丁引ながら東京は一圓四円とあつた當所も呆け氣味となつたが結局組閣待ちの持合商狀である

株式の前途はこの突込み買りを警戒してゐるやうである政局が未解決の泥沼裡にあるとは云へ落付く所に落付けば好むと好まざるとにかゝはらずインフレ必至とみてをり世界的貿易の好轉インフレの波動により好景氣來るとの觀測が有力となつてゐるのでそれは相場の下値を制約する事になつてゐるやうである更に角市場は政局の推移を俟つ外ないのであるが相場がその割に相場に鑑いて來るところの薄いのは前途に對する樂觀氣分がある結果で宇垣内閣成立ともなれば意外の大相場を展開するものとみられてゐるのも相場を下に持つて行けぬ原因となつてゐる一齊見送りの場面ではあるが前中動ありで目先の波瀾は免れない

國債 株式安に崩る

【東京電話】政局の先行不安が濃厚して來たため株式安と共に人氣は益々惡化し甲五分二圓四分は共に十錢方低落佛貨も小綴みを示した物價の前途を傳へたため次第に賣物勝となり六分半共に一圓七十錢方低落した▲甲五分利一〇〇、四〇▲一圓四分利一〇〇、七〇▲二一〇一、〇五▲佛貨一九六、三〇▲米貨六分半三六三、〇〇▲滿洲公債一〇〇、一二五

大阪國債 ▲甲五分利一〇

東洋モス新三二圓五大日本紡六四圓六日帝紡アルミ新二一圓丁帝國人火藥一九圓五東紡ベルブ一八圓エタベイ新一七圓五日本毛丁新九圓丁大東紡三六圓丁

皮肉高續行か

今朝は宇垣内閣の成立困難に株式安と相俟つて更に下放れを演じたが引際は再び三十圓四十錢台に引返し阪地との開きは百四十錢丁に縮少してしまつたこれは米日盛が大阪地の賣物皆無に強硬を維持する事に依るは云ふまでもなく一面には當所が各地に比較すると著しく割高を續つて居るため八方から割高思ひの賣物が集中し人氣が寄り偏したので皮肉高を出現するに至つたものと見られてゐる從つてこの相場は戻り賣り人氣が緩和しない限り向は斯ふした皮肉高は免れない狀態である

期米 押目買根強く 急反撥を演ず
向ほ一段強調か

前場 昨後場買過ぎの反動に新所狗商狀を呈して大引せる所前場は宇垣内閣の成立困難に株式安と相俟つて阪地が下放れを演じたので一瞬人氣悪化し當三十圓二十錢中三十錢と前日の止値より十四錢安に寄付いたが押目は依然買氣強く又阪地も寄付後は氣直り商狀となつたので好き押目と見る買物がぎゅうからと注がれあと連節チリ／＼高の四十四錢と引返し未だ高値含みの商狀に前場を終了

後場 前場強調に大引せる所と後場は當三十圓四十五錢中三十圓四十六錢先は三十圓四十八錢と前引高値に寄附その後利喰急ぎの賣物を誘致し四錢から三圓二錢と氣崩れを演じた

豫定數量の買持は困難

農林省が發表した新米七十萬石の買上は既に相場に織込み次は買持成績の如何であるが農家は内ひ上げ得るかは疑問と見る向が多く殊に鮮米の如きは凶作の祟りで産地の賣物は極度に減少し丸仁米の如きは殆の割高で安米の調製が行はれずこの豫定數量の米を買ひ上げてもその殘額を少々報殺し至難の狀態にある際とて成績不良は免れないと同時にそれ丈けは相場に向は好感を齎らすものと觀測する向が尠なくない

下げ餘地なし

この相場を原則的に見ると昨年の十月以來五圓近くも上げ續けて居るのと見ればからは需要季に向ふ相場としてこの邊は目先天井を打ちニ三ヶ月不勢を演じた後再び出直

米界 六一感

並に農林省が發表した買上米七十萬石の内四十萬石は古米を買ひで鮮米は補充買ひの恩惠に浴するらしい▲しかして新米を買ひ上げ殘り三十萬石は前期買ひ補充買の買賞へは内地米より鮮米の方に廻らず反響が大きいわけであるから當所と阪地の鞘が四六十丁に縮んだりするのも當然だらう▲殊に丸仁米と來てはこの頃粗の割高で禁にしたくも産地が賣つて呉れず地場の當業者は手を焼いて居る折柄假令數量は僅かでも政府の買上げと來られては益々高張らざるを得まい▲問ひくく所に依ると最近は當所の相場が他所に比し著しく割高を續けてゐるので地方筋で特に賣物を潛らし京城筋では内地不成立に依る株の伸惱みで賣進んで來るとか▲相場と云ふ奴は割高を維持する場合は必ずそれ丈けの理由があるので好調には賣らかないのみか之れが賣方の崩れ上げから來た割高なら無論いゝ賣場であるも人氣の賣り需ひに地場の買ひ向ひで割高を煽る時はその割高が魚釣りで云ふと餌を撒いて魚を集むるのと同じ結果になる事が多いので賣方は警戒する必要がある▲況してや割高と云ふても正米から打算すると未だ割安にある相場だ先限の取組が毎日殖える一方と來ては寧ろヒイキ目に見てもこの勝負はどう賣方に歩のない相場と云ふの外ない

るのが本筋であるし又現在の鞘氣は何れもその下げを狙ふて居るものと見るのである所が從來斯ふした現象を演じた場合を顧みると必ず賣人氣が一變して正米より大上鞘を當進み株式筋の新鞘によつて現實の鞘追が加重し常勢から屁古垂れて中先はそれに抑制されて居るのであるから然るにこの相場は丈け永く上げ續けても人氣の戻り賣りは一向に收らず而して正米から見ると相場はいつも不利を賣込み當限の如き先限の同勢を維持する狀態であるから相場は賣方の利喰ひに依る呼吸的不勢以外安くなりやうがないのみか産地の賣物は全く皆無の狀態を呈し各集散地に於ける在米は稀薄を告げて居る現狀として相場も尚強硬を維持するより仕方ないものと見るのである

インフレの寵兒（2）
日本鋼管

第一基と第二基の運轉に依つて年十八萬噸の銑鐵自給が可能となる銑鐵價格が今後どういふ動きを見せるか判らないが比較的現在の擴張計畫の進捗狀態から見て當分は強調を續けるとは確實と見てよい從つて銑鐵自給計畫のないものは製品急騰の一方原料高の壓迫を受けることになるのだが上記の如く當社は溶鑛爐の建設に急である自給するとすれば粗鋼三十五萬噸位で仕上る鋼鐵を購入する場合に比較し噸十五、六圓の節約が可能となるのである年産十八萬噸とすると一百七十萬圓の利益となるその上當社の増産計畫は第一基第二基の建設に終るものではない引續き第三基第四基の新設を計畫中であるが第三期計畫は能力六百噸の熔鑛爐とトーマス式轉爐二十噸三基の建設を目論んでゐるこれに就ては既に昨年末に建設認可を申請したから近く許可される事になる卽ち第四基の計畫も情勢次第では案外早く實現されるかも知れない斯樣に擴張計畫は捗つてゐるのであるが第三基溶鑛爐の建設資金は何に依つて賄ふか未だ具體的に決定して居ない社内保留金と借入金で賄ふも一法であるが成否の驅進を前途に控へてゐる際であるから結局増資の形式で增資を行ひ併せて拂込が徴收されることにならう卽ちこの熔鑛爐建設のために別會社を組織し時期を見て親會社と對等合併をするのであるこれは近く發表されることゝ思はれる増資と共に新株の未拂込が徴收される擴配直後であるから増配の見込はないが鉄鋼價に直面して日本鋼管には素晴しい躍進が期待されることになつた

朝取證券取引員 古野義行商店 京城黃金町二

案外に下げぬ

宇垣大將組閣は愈よ流産とみられ今朝主力株は寄附一本に氣崩れを演じたがあと大將の參内により或は拜辭するのではないかとみられるに至つたが大命再降下の觀測もあるに至つた▲等で新東は二圓切り押したゝま案外に底固い成行をみせてゐる而して財界として宇垣内閣を要望してゐるので結局は曲りなりにも組閣に至るとみてゐる向が多

宇垣内閣は成立するだらうとの事であつた東も角宇垣内閣に對する財界の期待は大きい▲現物界も氣保濃厚ですつかり薄商内となつたので相場も殆んど動かず總見送りの態である▲何分大命再降下とか軍の態度益々硬化いや次は大角大將だ林大將だと全く前途の見透しのつかないのに株など手がつけられないと云ふのだ▲材料含みの株はみな押目買ひ潰潰しているのでるが鋼材市況の活況に惠まれた製鋼株を注目すべきだ鋼管なども業績は一轉して居るものがある▲それに地場物では朝鮮石油朝鮮製鍊がよいとあつて相當買はれて來た石油は漸よ配當一割に廿五圓の全額拂込をとる事になるらしいとの見込もある資本負擔の壓迫はないから當然買つておいてよい株だ

東亞證券 金融 本店 京城府長谷川町
現物部 一月廿七日仲值（午後二時）
短期部 市外 電話

銘柄	仲值	銘柄	仲值
大阪同新	[illegible]	帝人	[illegible]
朝鮮取引所	[illegible]	日鐵	[illegible]
東京電燈	[illegible]	日本産業	[illegible]
同新	[illegible]	北炭	[illegible]
鐘紡	[illegible]	同新	[illegible]
同新	[illegible]	ニデ	[illegible]
人絹	[illegible]	全南	[illegible]
日出紡	[illegible]	ドレ	[illegible]
日産	[illegible]	共同	[illegible]
日本石油	[illegible]	拓	[illegible]
大同	[illegible]	滿王	[illegible]

大原現物店 京城明治町 電話本局
○今日ノ動キ午後二時現在

銘柄	値
朝鮮製錬	[illegible]
朝鮮石油	[illegible]
第二ヂーゼル	[illegible]
日滿麻	[illegible]
東洋タイヤ	[illegible]
大同製鋼	[illegible]
東京人絹	[illegible]
日本電力	[illegible]
共同漁業	[illegible]
大同電力	[illegible]
宇治電	[illegible]
日本石油	[illegible]
北樺太石油	[illegible]
同新	[illegible]

三和株式現物店 京城府明治町一丁目 電話本局② 代表6101 6102 6103 6104 6105 3922

廿七日午後二時入電 △高▲安

銘柄	値	銘柄	値
鮮銀新	[illegible]	▲日紡新	[illegible]
殖銀新	[illegible]	▲日レ新	[illegible]
京城電氣	[illegible]	東人絹	[illegible]
金剛山	[illegible]	人絹	[illegible]
京電	[illegible]	帝人	[illegible]
西電	[illegible]	日産新	[illegible]
東拓新	[illegible]	北樺太	[illegible]
△北鮮製紙	[illegible]	北炭新	[illegible]
▲朝鮮製鐵	[illegible]	日石新	[illegible]
▲商船	[illegible]	▲鋼管二	[illegible]
▲川崎造	[illegible]	▲エタゼル新	[illegible]
▲浦賀新	[illegible]	デヂゼル	[illegible]
石川新	[illegible]	淺野二	[illegible]
▲帝糖	[illegible]	日魯新	[illegible]
鹽水新	[illegible]	日産ゴ	[illegible]
人肥	[illegible]	南煙草	[illegible]
▲化新	[illegible]	アルミ新	[illegible]
▲帝火薬	[illegible]	亞硫	[illegible]
▲ラサ新	[illegible]	ベルブ	[illegible]
電工新	[illegible]	△満工廠	[illegible]
日曹新	[illegible]	大同産	[illegible]
		日華紡	[illegible]

〇、三八▲一圓四分利一〇一、六五▲二圓四分利一〇一、六五▲第三五分回四分利一〇一、六五▲二

朝取短期（廿七日）

銘柄	寄付	大引	高値	安値
朝取前	[illegible]	[illegible]	[illegible]	[illegible]
朝取後	[illegible]	[illegible]	[illegible]	[illegible]
朝新前	[illegible]	[illegible]	[illegible]	[illegible]
朝新後	[illegible]	[illegible]	[illegible]	[illegible]
大新前	[illegible]	[illegible]	[illegible]	[illegible]
大新後	[illegible]	[illegible]	[illegible]	[illegible]
東新前	[illegible]	[illegible]	[illegible]	[illegible]
東新後	[illegible]	[illegible]	[illegible]	[illegible]
日産前	[illegible]	[illegible]	[illegible]	[illegible]
日産後	[illegible]	[illegible]	[illegible]	[illegible]
鐘新前	[illegible]	[illegible]	[illegible]	[illegible]
鐘新後	[illegible]	[illegible]	[illegible]	[illegible]
日鐵前	[illegible]	[illegible]	[illegible]	[illegible]
日鐵後	[illegible]	[illegible]	[illegible]	[illegible]
同新前	[illegible]	[illegible]	[illegible]	[illegible]
同新後	[illegible]	[illegible]	[illegible]	[illegible]
拓新前	[illegible]	[illegible]	[illegible]	[illegible]
拓新後	[illegible]	[illegible]	[illegible]	[illegible]
鋼管前	[illegible]	[illegible]	[illegible]	[illegible]
鋼管後	[illegible]	[illegible]	[illegible]	[illegible]
朝石前	[illegible]	[illegible]	[illegible]	[illegible]
朝石後	[illegible]	[illegible]	[illegible]	[illegible]
北鮮前	[illegible]	[illegible]	[illegible]	[illegible]
北鮮後	[illegible]	[illegible]	[illegible]	[illegible]

朝取算定と日步

銘柄	算定	日步	代引
朝取	[illegible]	[illegible]	[illegible]
大新	[illegible]	[illegible]	[illegible]
新東	[illegible]	[illegible]	[illegible]
東新	[illegible]	[illegible]	[illegible]
鐘新	[illegible]	[illegible]	[illegible]
日産	[illegible]	[illegible]	[illegible]
日鐵	[illegible]	[illegible]	[illegible]
安田	[illegible]	[illegible]	[illegible]

朝取短期建玉表

銘柄	賣方	買方	取組高
朝取	[illegible]	[illegible]	[illegible]
同新	[illegible]	[illegible]	[illegible]

大株長期

銘柄	前引	後引
短期	[illegible]	[illegible]
長期	[illegible]	[illegible]
東新	[illegible]	[illegible]
大新	[illegible]	[illegible]
鐘新	[illegible]	[illegible]
日産	[illegible]	[illegible]

大株短期

銘柄	寄付	大引	高値	安値
東新	[illegible]	[illegible]	[illegible]	[illegible]
東株	[illegible]	[illegible]	[illegible]	[illegible]
鐘紡	[illegible]	[illegible]	[illegible]	[illegible]
同新	[illegible]	[illegible]	[illegible]	[illegible]
大株	[illegible]	[illegible]	[illegible]	[illegible]
同新	[illegible]	[illegible]	[illegible]	[illegible]
日鐵	[illegible]	[illegible]	[illegible]	[illegible]
日産	[illegible]	[illegible]	[illegible]	[illegible]
郵船	[illegible]	[illegible]	[illegible]	[illegible]
同新	[illegible]	[illegible]	[illegible]	[illegible]

大株短期喰合

銘柄	賣	買	取組
日産	[illegible]	[illegible]	[illegible]
三菱	[illegible]	[illegible]	[illegible]

東株長期

銘柄	前引	後引
東新	[illegible]	[illegible]
大新	[illegible]	[illegible]
鐘紡	[illegible]	[illegible]
同新	[illegible]	[illegible]
倉庫	[illegible]	[illegible]

東京短期

銘柄	寄付	大引	高値	安値
東新	[illegible]	[illegible]	[illegible]	[illegible]
日産	[illegible]	[illegible]	[illegible]	[illegible]
三菱	[illegible]	[illegible]	[illegible]	[illegible]

東京現株

銘柄	値	銘柄	値
東株	[illegible]	滿鐵	[illegible]
同新	[illegible]	同新	[illegible]
鐘紡	[illegible]	東拓	[illegible]
同新	[illegible]	同新	[illegible]
日鐵	[illegible]	富士紡	[illegible]
郵船	[illegible]	日石	[illegible]

東京短期喰合

銘柄	賣	買	取組高
東新	[illegible]	[illegible]	[illegible]
日産	[illegible]	[illegible]	[illegible]

期米 朝取仁川（廿七日）

	當限	中限	先限
前場（一）	[illegible]	[illegible]	[illegible]
（二）	[illegible]	[illegible]	[illegible]
（三）	[illegible]	[illegible]	[illegible]
（四）	[illegible]	[illegible]	[illegible]
（五）	[illegible]	[illegible]	[illegible]
（六）	[illegible]	[illegible]	[illegible]
（七）	[illegible]	[illegible]	[illegible]
（八）	[illegible]	[illegible]	[illegible]
（九）	[illegible]	[illegible]	[illegible]
（十）	[illegible]	[illegible]	[illegible]

大阪期米

	當限	中限	先限
前場（一）	[illegible]	[illegible]	[illegible]
（二）	[illegible]	[illegible]	[illegible]
（三）	[illegible]	[illegible]	[illegible]
（四）	[illegible]	[illegible]	[illegible]
（五）	[illegible]	[illegible]	[illegible]
（六）	[illegible]	[illegible]	[illegible]
（七）	[illegible]	[illegible]	[illegible]
（八）	[illegible]	[illegible]	[illegible]
（九）	[illegible]	[illegible]	[illegible]
（十）	[illegible]	[illegible]	[illegible]

東京期米

	當限	中限	先限
前場（一）	[illegible]	[illegible]	[illegible]
（二）	[illegible]	[illegible]	[illegible]
（三）	[illegible]	[illegible]	[illegible]
（四）	[illegible]	[illegible]	[illegible]
後場（一）	[illegible]	[illegible]	[illegible]
（二）	[illegible]	[illegible]	[illegible]
（三）	[illegible]	[illegible]	[illegible]
（四）	[illegible]	[illegible]	[illegible]
取組高	[illegible]	[illegible]	[illegible]
出來高	[illegible]	[illegible]	[illegible]

大阪期米喰合

	賣方	買方	取組高
當限	[illegible]	[illegible]	[illegible]
中限	[illegible]	[illegible]	[illegible]
先限	[illegible]	[illegible]	[illegible]

各地期米

地	寄	引
東京	[illegible]	[illegible]
下關	[illegible]	[illegible]
名古屋	[illegible]	[illegible]
釜山	[illegible]	[illegible]
大邱	[illegible]	[illegible]
群山	[illegible]	[illegible]
不渡	[illegible]	[illegible]

仁川期米本建玉

	當	中	先
賣	[illegible]	[illegible]	[illegible]
買	[illegible]	[illegible]	[illegible]

各地正米市況（丸七仲立組合調米價）

地	三等	四等	五等
多	[illegible]	[illegible]	[illegible]
銀坊	[illegible]	[illegible]	[illegible]
穀良都	[illegible]	[illegible]	[illegible]
陸羽	[illegible]	[illegible]	[illegible]
雄町	[illegible]	[illegible]	[illegible]
玄米	[illegible]	[illegible]	[illegible]

無検倉 白米丸仁一等 [illegible] 角仁二等 [illegible]

新米先約三等 一等 [illegible] 二等 [illegible] 三等 [illegible]

銘柄	一等	二等	三等
多	[illegible]	[illegible]	[illegible]
銀坊	[illegible]	[illegible]	[illegible]
穀良都	[illegible]	[illegible]	[illegible]
赤神力	[illegible]	[illegible]	[illegible]
陸羽	[illegible]	[illegible]	[illegible]
大豆	[illegible]	[illegible]	[illegible]

龍山三等 [illegible] 忠州三等 [illegible] 平壤 [illegible] 延長三等 [illegible] 金沖三等 [illegible] 海州三等 [illegible] 鐵原三等 [illegible] 南鮮三等 [illegible] 天安四等 [illegible]

水原四等 [illegible] 中堂四等 [illegible] 小麥 [illegible] 海州三等 [illegible] 沙里院三等 [illegible] 釜山（一服）[illegible] 大邱（十錢安）[illegible] 群山（十五錢高）[illegible] 木浦（同）[illegible]

金融（廿七日）

大阪綿絲 寄付 大引 [illegible]

七月限 [illegible]

橫濱生糸 [illegible]

大阪棉花 前場 後場 [illegible]

大阪人絹 前場 後場 [illegible]

東京人絹 前場 後場 [illegible]

福井人絹 前場 後場 [illegible]

大阪砂糖 前場 後場 [illegible]

外電（廿七日）

倫敦銀塊 [illegible] 紐育銀塊 [illegible] 印棉 [illegible] 米棉 [illegible] スチール株 [illegible] アナコンダ [illegible] 米日爲替 [illegible] 英米爲替 [illegible]

金融（廿七日）

東京コール 日物 [illegible] 無條件 [illegible] 普通 [illegible]

日銀帳尻（廿六日）[illegible]

鮮銀帳尻（廿六日）發行高 [illegible] 正貨準備 [illegible] 保證準備 [illegible]

昇段大手合戰譜（6）

三段 村田整弘　二段 坂田榮男（先相 先番）

對局者の言葉

（白）ロ十四と押したのが重い運びでした

此手でロ二五にケイマし、參考圖のように輕く捌く方針を樹つべきでした

然しその方だと黑のロ十六の突當りを利かす事は出來ないのですが――

（黑）ロ十九で治にロ二三と出て白ロ二五の時ロ二四と置く手段やロ二五のツケコシなども考へましたが結局譜のように平易に運ぶのが賢明かと思ひました

（白）ロ二七、ロ二二で活路を圖るより外はないようです

（黑）ロ二三でロ二四に打つのが手筋なのですが、白ロ二三とツヒケられて疑問なのです

こゝは是非ない應接でせうか

（白）ロ三十と遠つて活きねばならぬのは、何としても辛い限りです

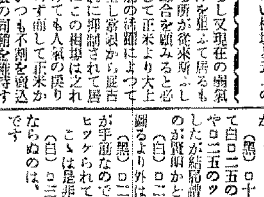

（參考圖）

評解

五段 關山利一

○白ロ十四は對局者のことばの如く、ロ二五にケイマすべきで、參考圖は變化を望まれないとしても妙なくとも譜より輕く捌く事は可能である

○白ロ十八、ロ二十の如き手段によつて活路を求むる情勢となつては、白の苦境は餘りにも明白であらう

●黑ロ二三と隔さず附て、白ロ二四を許した後續いてロ二五とさし込み、更にロ二七とハネて徹くまで攻撃を緩めぬところに新人坂田君の面目が躍つてゐる

○白ロ三十の後に此の白が如何なる運命を辿るかは、次回まで讀者の宿題として置から

黑	（分）	白	（分）
●ロ十一	り六	○ロ十二	も四3
●ロ十三	と五31	○ロ十四	と四
●ロ十五	へ五	○ロ十六	り七1
●ロ十七	も六3	○ロ十八	ほ三37
●ロ十九	に三	○ロ二十	に二
●ロ二一	は二35	○ロ二二	へ二
●ロ二三	へ四1	○ロ二四	ち二
●ロ二五	へ三	○ロ二六	と三
●ロ二七	り三	○ロ二八	り二
●ロ二九	ぬ三	○ロ三十	ぬ二6

（一分以內は切捨）

●一〇七 ツグ

所要時間（黑）四　（白）二

記錄 津田

京城日報　朝刊・夕刊　十四頁

銘酒 寒牡丹

朝鮮行政

第七十議會と朝鮮問題

海外拓殖事業に就て……拓務大臣 永田秀次郎
日滿關係と日本民族の大陸移動……關東軍參謀長 陸軍中將 板垣征四郎
我國植民政策學の確立……貴族院議員 赤池濃

武州 高麗村訪問記
本誌記者

古代に於ける日鮮同化……高麗神社奉賛會 常務理事 武井文夫
日本古代の城郭と朝鮮文化……總督府文書課 水城寅雄

稅制改革の根本義……大藏省 主稅局長 山田龍雄
朝鮮に於ける稅制の改正……財務局長 林繁藏
思想犯保護觀察制度の實施……法務局長 增永正一
外國人土地法の施行……朝鮮總督府 外事課長 相川勝六

朝鮮の今昔　阪谷芳郎

行政論壇……行政資料
米國の赤字財政解消　支那好景氣の兆
物資騰貴の現出　國策綜合機關の大綱　國防管理強化

時事問題
內地だより……滿洲時事片々

朝鮮官僚論　兵頭・丹下・井坂・坂上 諸氏を語る

朝鮮農業の動向……平壤地方專賣局長 朝倉昇
半島産業經濟の新規事業計畫……本社調査部
各道通信　鴨綠江共同技術委員會設置　重要案件を狙上に（內務・產業兩部長會議）
淡婆姑小考……修史官補 田川孝三
李詩講話……大東文化學院教授 土屋久泰

轉換期の朝鮮經濟　芥川典

短歌 わが詠む歌……柳原白蓮
將棋上達の秘訣……八段 土井市太郎
俳句 寒雀……馬場崎阿寒子
圍碁の研究……七段 鈴木爲次郎
懸賞募集 行政論壇、創作、短歌、俳句、川柳 笑話、詰碁、詰將棋

創作 玉美のこころ 岩野白風
とつかび（入選）李句洙

日本精神と儒教……文學博士 小柳司氣太
鎖國ロシヤの正體を曝く……東亞調査會 專任理事 平井三男
カラーセクション 新映画紹介 噂話 笑話 小咄 漫画

內地在住の朝鮮同胞　鄭寅學

定價 一部四十錢 半年二圓四十錢 一年四圓五十錢 郵稅二錢（共）

二月號

發行所 東京市京橋區銀座西七ノ一 帝國地方行政學會 電話銀座六〇六〇 ー 六三三 振替東京一三三番
賣捌所 京城府太平通二ノ四四 帝國地方行政學會朝鮮本部 電話本局一五八一・九五一 振替京城八一五一番

短歌研究
二月號發賣 定價五十錢・送料二錢

▼紅葉箋（短歌）……北原白秋
▼現代短歌の諸問題……尾山篤二郎
▼後鳥羽院論……保田與重郎
▼利玄と武郎……織田正信
▼言葉の問題……半田良平
▼作品 六十家
▼萩原朔太郎氏の「昭和百人一首」を評す……岡野直七郎
▼十三代集の和歌史……石井庄司
▼平賀元義の歌と人……藤本實
▼前月歌壇作品評……山下陸奥
▼短歌性と倫理……高瀬亥三郎
▼新短歌の步み……中村正爾
▼きぢとやまどり……竹野長次
▼わが作歌の根據……諸家
▼萬葉集（卷二）綜合研究……一考・訓讀・解釋・批評……森本治吉・藤田德太郎

俳句研究
二月號發賣 定價五十錢・送料二錢

▼寫生論……金原省吾
▼日本詩歌の特質……久松潜一
▼季節ある晝……阪田鏡花
▼刈田に出て……鹽田芽部
▼…………山口靑邨
▼近代俳句の歩いた道……野田別天樓
▼春の步み……戸田觀音
▼最近の句を讀む……岡本松濱
▼南々氏の句を讀む……
▼日記（未發表）……石井露月
▼嚴時小記……鍋田國男
▼富安風生論……水原秋櫻子
▼明治俳壇の追憶……河東碧梧桐
▼前月作品評……大谷句佛
▼西燕傳拾遺……樋口功
▼日本傳統藝術の研究（二）茶庭……（外山英策）
▼俳壇最近の傾向批判～
俳壇傾向論序説……石橋辰之助
俳諧を脱するの道……大野林火
傳統と知性との相剋……渡邊一郎
▼自句自解……原石鼎
▼奧の細道「俳句研究……穎原退藏
（「鑑賞」と「季題性」）……淺野信
▼「湯山三吟」研究……（宗祇・肖柏・宗長）……潁原退藏
作品 四十家

宗敎改革と日本農民戰爭
稻村隆一著（最新刊）
菊判 布製 上製 定價二圓七十錢 送料十四錢

日本近代史の上に庶民階級特に農民階級の解放戰の役割を演じた一向一揆の運動を其の宗敎改革運動の關聯に於て眺め、戰國時代の政治經濟史を基礎として取扱つたものが本書である。見よ!!農民運動の殘した偉大なる足跡を!!而も此の偉大なる發展過程に於ける向一揆の重要なる意義と役割を!!日本文化の偉大なる歴史的事件を裏付けるの廣汎豐富なる資料文獻を以てしても示唆多きを近來の好研究であり、日本文化史を研究し上進すべからざる好著たるを失はぬ。

目次
第一章 序論
第二章 當時の經濟狀態と社會階級
第三章 日本農民戰爭
第四章 織田信長の歴史的地位
第五章 加賀に於ける一向一揆
第六章 三河に於ける一向一揆
第七章 長嶋戰爭
第八章 越前の農民戰爭（付・加越闘爭記）
第九章 石山戰爭

渡邊崋山 普及版
藤森成吉著
（好評嘖々）四六判 六八三頁 定價一圓三十錢 送料十二錢

世界景氣年報 一九三七年版
東京商工會議所調査部編
（最新刊）定價一圓六十錢 送料十二錢

改造文庫（最新刊發賣）

日本社會史
本庄榮治郎著 定價四十錢 送料六錢
蓋に最も赤裸々な眞實な日本の姿がある。本書によつて吾々正確な社會史の知識を以て對する時、從來の日本歴史は全く面目を一新して讀者の眼に映じて來るであらう。これこそ眞に國民的な名著である。

肉體の惡魔
レエモン・ラディゲ著 土井逸雄・小牧近江共譯 定價三十錢 送料四錢
これは十七歳の少年の書いた小説だ。レエモン・ラディゲは大戰の最中にその少年期を送らねばならなかつたジエネラシヨンの一人である。この稀有な天才の魂に戰爭が女が愛が食糧が學校が如何に映じたかを見よ

チロルの谷間 他三篇
D・H・ロレンス著 織田正信譯 定價四十錢 送料六錢
ロレンスの逸作「チロルの谷間」「おゝ英國・我が故國」「島を愛した男」「死んだ男」の四篇を收む。讀者の並々ならぬ愛讀と理解はロレンスの藝術を移し得て餘す所がない。特に我國ロレンス譯業中の白眉である

勝利と敗北
シエストフ著 中山省三郎譯 定價三十錢 送料四錢
虛無の哲學者シエストフがイプセンの藝術に就て彼一流の新奇透徹な批判を加へ擬て人間としてのイプセンの全貌を明かにすべく、その生涯に就いても示唆的な諸見を吐露したるもの。

發行所 東京市芝區新橋七丁目 振替東京八四〇二番 改造社

小兒科 德永
隨意入院
醫學博士 德永勲
西小門町41(裁判所裏通) 電話(光)1960番

特許 中根式索道捲揚機械
京城岡崎町
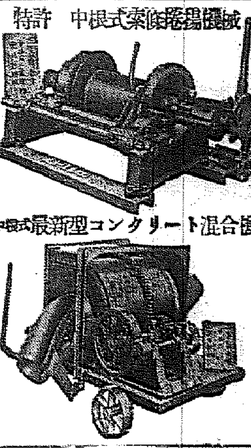
中根式最新型コンクリート混合機
土木建築鑛工用機械工具 汽鑵汽機高壓喞筒
中根機械合名會社

日本共立火災
出張所 京城府黃金町二丁目一九九（朝取三階）
電話長本局（2）1566番 出張所長宅（2）2965番

眼鏡は中村眼鏡店へ！
御指定 京城帝國大學附屬醫院眼科 醫學專門學校附屬醫院眼科 赤十字社朝鮮本部病院眼科
調製所 京城府民病院眼科 龍山鐵道醫院眼科 江頭眼科醫院 全鮮各官公私立眼科院
京城本町一丁目（郵便局前）電本②5017番・振替京城346番

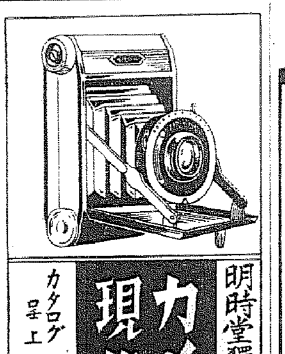

カメラと材料 現像と燒付
明時堂獨特の長期月賦開始 申込書進呈
カタログ呈上
京城南大門五（驛前）メイジドウ寫眞部 電本四三〇四番

法人及商業登記公告

全州地方法院群山支廳

商業登記公告

全州地方法院群山支廳

法人登記公告

全州地方法院群山支廳

商業及法人登記公告

京城地方法院陽口出張所

法人登記公告

全州地方法院裡里出張所

[illegible]

清淨と美容の二重效果

クラフクレンジン用クリームは一番簡易な洗顔用優秀クリームであります。
これを使ひますと肌の汚れや、垢が肌の表面ばかりでなく皮膚の深部に至るまで綺麗に拭きとる洗顔用クリームとして、大變優れた清淨效果があります。又それのみならず榮養料の配合によつて生地から肌を美しくする美容效果をも兼ねた優秀なクリームであります。

斯うしてお使ひ下さい
クラフクレンジン用クリームをお顔から襟へ指先で輕く一面に擦り込み、暫くしてタオル、ガーゼ又は脫脂綿でよく拭き取るだけで肌の表面は勿論皮膚の深部まで清淨にします、特にアレ性脂肪性の方にも效果があります。

優秀なこの特性
◎化粧前に使ひますと湯や石鹼で洗顔した以上に生地から充分に整へ、お化粧が大變によく出來ます。
◎白粉落しにはまことに速くきれいによくされます。
◎お寢みの前には必らずお使ひ下さい お眠みのあいだに皮膚を美しく整へます
◎入浴前に使ひますと湯氣で皮膚の氣孔が開き汚れや垢が特別によくされます
◎御旅行に、外出先きに、簡時に簡單に洗顏や化粧直しが出來ます。

化粧落しに
マッサージに
肌の手入れに
ヒゲ剃後に

クラブクレンジング用クリーム（洗顔用）
六十セン

組閣は愈よ最後的段階へ!

けふ午前中に何等かの 決定的方法を執らん
組閣は頗る困難視さる

【東京支社電話】宇垣大將は廿七日夜決定的な行動を執るべく考慮したが、周圍の情勢は未だ熟せざるため廿八日に持越すことゝなつた、廿八日午前中には何等か決定的な方法が現はれるものと見られる、而して陸軍の反對態度は不動であり、且つ又次田法制局長官を招き種々打開策を考慮したが法制上の手續も駄目の模樣であるから組閣は困難と見られてゐる、從つて廿八日湯淺內府から何分の返事があらうが殆んど期待されない、なほ陸軍の次期內閣に對する絕對條件は衆議院解散と、政黨から閣僚を入れないことの二つで、宇垣大將の組閣が流產となれば既報の如く近衞、大角、平沼の三氏が最有力で四、五日中に組閣が出來るものと見られてゐる

今井田清德氏

圓滿に解決したい 今井田氏は語る

【東京電話】今井田清德氏は二十七日午後四時二十分組閣本部において左の如く語る

宇垣大將が再び參內されるとか或は參內以外に外出されると言ふことは只今のところ豫定はない、又今日これから人を呼ぶ豫定もない、數日御猶豫を願つた、數日とは二、三日と言ふ解釋もあり、五、六日と言ふ解釋もあるが、そういふ言葉はさけて可及的速かに事態を解決したいと思つてゐる、明日(廿八日)あたり最後の點に達するかと言ふことは今の日からはつきり申上げられない、宮城方面からの御沙汰を待つてゐるなどと言ふことは毛頭考へてゐない、この點誤解のない樣はつきり申上げておく、更に組閣工作が遅れて國民に不安を與へてゐることは誠に恐懼に堪へない、宇垣大將は大道においてこれ〳〵の行動をとることを決めてをられると思ふがその動きには觸りません、勿論宇垣大將が自己の考へてをられることを本日內大臣にお話されたと思ふが、その影響如何と言ふことは無關係である、事態が好轉とか逆轉とか言ふことはこの際さう言ふ言葉を使ふことを避けたい、大體我々の考へてゐる樣に動いてゐると思つてゐるが、只今のところ具體的にはつきり申上げることは出來ない、陸軍との關係を對立のまゝ放置しておくことは時局に鑑み忽せに出來ないので、是非何等かの眞諦をとりたいと思つてゐる、もう一度宇垣大將が內大臣と會はれることは考へてをられない樣である、陸軍大臣が得られると言ふことは何とも申上げられない、要するに何とか圓滿に解決したいと考へてゐる次第であるがこの解決に確信を持つてゐるかどうかと言ふ言葉もこの際差控へたい

絕望とは考へない 今井田氏との一問答

【東京電話】今井田清德氏は二十七日午後六時五十分組閣本部において記者團との間に左の一問一答を試みた

問 陸相問題について色々傳へられてゐるが一體どう云ふ事情ですか
答 陸相問題については目下のものが少しそれにも考ふべきではないと思ひます
問 軍部以外の閣僚の詮衡を進めてゐるか
答 こちらからこちらの候補者に勿論會見はしてゐないが、種々の人々が種々の意見を持つて來るのでそれを參考に種々考へてゐるが、大體腹案は出來てゐる
問 一體何日から他の閣僚候補者に對し交渉を進めるつもりか
答 今少し事態が好轉すれば左樣な機會が到來することと思ふ
問 事態が好轉する見透しがあるのか
答 好轉せしめるためあらゆる方針を講じたいと思つてゐる
問 その後陸軍に對して手を打たれたか
答 その點は今申上げかねる
問 解決とする方針には變りはないか
答 一番困難な問題の解決を圖るためそれに主力を注ぎ、その後において他の工作にかかつても遲くはないと思ふ
問 湯淺內府から何らかの回答を待つてゐるのか
答 左樣なことは両者の限りでない、內大臣との會見はあれで濟んでゐると思ふ

反革運動に日本關係の 宣傳は虛構! ソヴエート側の芝居は明白 我外務當局談を發表

【東京電話】ソヴエート聯邦反革命運動に日本當局が關係ある如く宣傳を試みてゐることに對し、我外務當局は極度に憤慨し公判の結果を見てソヴエート聯邦政府に嚴重抗議を提出すべく目下その準備を進めてゐるが、廿七日左の如き當局談を發表しソヴエート聯邦政府の宣傳は全く虛構なる旨明かにした

ラデツク ソコルニコフ、ピヤタコフ、クニヤゼフなど十七名の所謂トロツキー別働隊の反革命陰謀の件について、一月二十三日よりモスコーに於て外交團員、外國新聞記者その他の傍聽を許し開廷された公判においては、ソヴエート側の各種の記事及び傍聽に關する報道に依ればラデツクは日本諜報員、又ピヤタコフは同Kとの間に反革命的目的のため情報提供及び策謀を行ひたる旨自白した、又ピヤタコフは右K及Hからラデツク宛密書の存すること、並に一月廿三日開廷で審理に於て一九三四年中某國代表者とソコルニコフとの會見に際し或る種の反革命的策謀に關聯し密談した旨陳述し、又訴狀及びソコルニコフの供述に依れば同人が外務人民委員代理在職の一九三四年中某國代表者某氏と公式會談後、通譯などが先に立去つた際に密議を行ひ、その際右某氏からトロツキー氏が某氏の本國に對し或る種の提議を爲したとの話を聞いたと證言し、右某國代表とはソヴエート側の公表中には明示されてゐないが、外交團及び外國新聞記者の傍聽の許された公判廷に於ける被告の供述に依れば明確に當時の帝國大使の名が明示されてゐる、クニヤゼフは日本諜報機關の手先Hよりの直接の指令に依り軍用列車の破壞及び重要機密の供給に從事せる旨自白し

社大黨聲明

【東京電話】社會大衆黨は二十七日午後三時々局に關し左の如き聲明を發表した

宇垣大將が組閣の大命を拜し既に數日を經過せるも後任陸相問題について軍部との關係明化し組閣困難に逢着してゐることは國民の諒解に苦しむところである、宇垣大將はこの際よろしく國家革新に對する組閣方針を明示し、軍も亦その抱懷する具體的方策を提示して以つて國民に明かにすべきである

研究を重ねる あらゆる角度から 陸相問題の解決へ

【東京電話】宇垣大將の組閣工作は依然として難航を續けてゐるが、なほ組閣を斷念することなく最後まであらゆる手段を盡すべく萬全の努力を拂つてゐる、しかして大將側近の一部では陸軍側の態度緩和を期待することは最早困難であり、所謂非常手段などをこの際云々すべきではない、しかし陸軍大臣を除く他の閣僚詮衡については既に大體成案を得てゐるが故に先づ最も難關視される陸相問題の解決を圖るべしとしてあらゆる角度から可能と考へられる方法について研究を重ね、陸相設置については官制上からすれば

一、陸相事務管理は軍人でなく文官を以て之に充てるとか出來る
一、陸相代理ならば必ずしも現役軍人たることを要しない

との二點が殘されてゐるので、これ等の方法について考究を行つてゐる模樣である

農村振興 強化 各戸指導へ

半島の大衆、農民の福利を增進する農山漁村の自力更生が計畫されて既に五年、本年は益々この計畫を強化徹底せしむるため農村振興課を獨立せしめたが、明年の新規計畫事業として各戸指導に乘出すこととなりさきに中堅青年、農村指導者の講習會を開催して基本的講習を行つた一方、農林課で十二月より本年一月下旬まで各道において各戸現況調査を行つてゐるが、これは各戸指導の基礎をなすもので明年度の各戸指導計畫樹立に重大な關聯を有するので農村振興課では現況調査の萬全を期するため農山課長は一週間の豫定で廿六日午後十一時京城驛發列車にて平南に赴き各地の狀況を視察中であるが今後は全課員を出張せしめて現況調査を行ふこととなつた

三七年度追加豫算 米下院で可決

【ワシントン廿七日同盟】アメリカ下院は二十六日一九三七年度追加豫算八億九千九百七十一萬七千三百十八ドルを可決した、右追加豫算中には失業救濟事業費七億九千萬ドル、森林開發局援護事業費九千五百萬ドルを含んでゐる

行政院長復歸を 汪精衞氏が拒否 奉化に於ける 蔣氏との會見で

【二十七日上海宗具特派員發】汪精衞氏は奉化に乘りこみ、蔣介石氏と前後三日間に亙つて重要會見を遂げたが、廿七日飛行機で奉化出發南京に歸還した、信ずべき消息によれば右會見で蔣介石氏は汪氏の行政院長復歸を要望したところ汪氏は健康勝れざるを理由に拒否し、專ら國力の結束と外交方針に關し意見を開陳したと言はれる、その結果

一、三中全會を待ち蔣介石氏は行政院を指導する
二、行政院長に孔祥熙氏に代行させ何應欽氏を副院長とする
三、日本政府の外交政策強化を必至とし英、米、蘇三國との關係を緊密化するため顧維鈞氏を外交部長に推し、張群氏又は熊式輝氏を東京駐劄大使に推すだらうとの見測が有力である

汪氏は更に國內問題に關し鐵道、實業、教育各部長の更迭も有力だが顧維鈞氏が出馬すれば汪氏に對する蔣氏系の策動も緩和されるだらうと見られてゐる

西國海上監視

【ロンドン廿六日同盟】不干涉海軍專門委員會はイギリス代表の提案に基づき英、佛、獨、伊四ケ國海軍にスペイン沿海監視を委囑することに意見一致した、監視要項次の通り

一、英佛獨伊四ケ國艦隊はスペイン沖十浬以上の公海に於てスペイン向け外國船を悉く強制的に臨檢する
一、監視費用は各國夫々自辨とする
一、各國海軍の分擔水域
イギリス海軍はヂブラルタル要塞からセヴイリヤ海に至る
フランス海軍 バレアリツク群島及スペイン領モロツコ
ドイツ海軍 ムルシア、グラナダ海岸
イタリー海軍 カタロニヤ及バレンシヤ地方

ソヴエート艦隊は現在スペイン近海に出動してゐないがソヴエート政府も結局以上の提案を承認するものと見られる、不干涉委員會は二十八日午前十一時開會、海上監視案並に陸上監視案を討議することになつたが英佛兩國が義勇兵禁止案を原則的に承認したので監視案と禁止案を同時に實施するため急速に諸準備を進める意向である、スペイン國境の在外地については委員會は兩國の意向を確める意向と解される

宇垣內閣の流產は 最早時間の問題

【東京電話】陸軍では三長官會議に基き寺內陸相より宇垣大將になした正式回答により、陸軍と宇垣大將との間における組閣折衝は總て手段を完了したものとして今後の經緯に何等期待を抱いて居ない、殘る問題は大命を拜受した宇垣大將の大命拜辭によつて起るべき困難な事態を如何にして圓滿に收拾し時局を少く收拾することが出來るか否かにあるものとして、宇垣內閣の流產は最早時間の問題にすぎぬものと見てゐる模樣である、只軍部の協力なくして宇垣大將が如何なる方法に訴へ組閣工作に當るかゞ問題であるが、かりに一部に傳へられる手段即ち

一、陸軍三長官の推した以外の大將中將から物色入閣せしめる案
二、現行官制を改正して豫後備大中將を任用出來るやうにする案
三、豫後備大中將を特に現役に復せしめ入閣せしめる案
四、軍部大臣に優諚降下したる場合の寺內陸相の再任

などの種々の場合が豫想されてゐるが、これとても到底實現は困難であり、かりに宇垣大將がこれを無理に敢行するやうな場合は眞に憂慮すべき事態が發生するやも計り難いとなしてゐる

問 現在の情勢に何等か變化はないか
答 外部工作についてはないか、組閣本部において全面的準備を進めてゐる

原田男園公に報告

【興津電話】西園寺公秘書原田男は廿七日午後五時五十分坐漁莊に西園寺公を訪問、宇垣大將組閣に關する情報を報告し同六時三十分辭去した

陸相官邸行社に移る

【東京電話】寺內陸相は廿七日午後六時廿分小磯次官を伴ひ官邸を引拂つて九段の偕行社新館に移轉した

組閣本部訪問者

【東京電話】西尾壽造氏は二十七日午後六時十分、井上匡四郎子は同十五分組閣本部に入つた

陸相候補者が 辭退した理由

【東京電話】宇垣內閣の出現に對する陸軍の態度に關し種々の說が流布されてゐるが、陸相候補者が總て入閣を辭退した理由は大體左の如きもので、この見地より宇垣內閣の出現は國家のため憂ありと斷じ現在の陸軍態度を堅持してゐる譯である

一、國家の統制を害するが如き諸事件を生じた、事件の大部分は直接間接宇垣大將である、從つて陸軍の宿望を期し軍の統制強化を期して努力しつゝある今日同大將が首相たることは目下着々進行しつゝある肅軍工作を阻害し、延いて由々敷き事態の發生を見ぬとも限らない
二、同大將が陸相時代或る程度に於て一種の獨裁政治企劃に關係した嫌ひを受け、その事實の有無に拘らずこの說は廣く且つ有力に信ぜられてゐる斯かる人物が今日の空氣の下に內閣の首班たることは人心を刺戟し不測の禍を生ずることなきを保し難い

強力なる革新政治斷行は既成勢力との因緣ある人物は不可能である、然るに宇垣大將は過去は勿論、現在に於ても既成政治に關係あり、既成政黨、財閥其の他凡ゆる方面に於ける既成勢力と緊密な關係があり、從つて同大將には積極的な庶政一新を期待することは不可能である、即ち宇垣大將は政策上に於ても時局擔當の資格はないと爲してゐる

明日に持越す

【東京電話】今井田清德氏は二十七日午後十時半組閣本部において左の如く語つた

今晩 こちらから組閣をなし上げるため或る動きに出ようと思つてゐたが今晩は別に動かず明日(二十八日)に持越すとになつた、明日と云つても午前中と限られた譯ではない、こちらでは圓滿に解決したい本旨をもつてあらゆる場合について考究してゐるが、陸相を得るとについて何らか法制的手段を用意してゐるといふやうなことはない、左樣な方法による解決は考へてゐない、明日宇垣さんが陸軍當局首腦部と會はれるかも知れないが、こちらでは出來るだけ圓滿なる協調によつて解決したい精神なので

その 會見の際今日考へてゐることの精神に反するやうな、たとへば陸軍大臣を得ることについて或る決意とか或る用意とかいふやうなことをなすことはないと考へる、海軍側よりは何らの回答にも接してゐない、又催促する時期に達してゐるとも思はない、從つて明日陸軍側と會見することは豫定されてゐない、陸軍大臣問題が不調に終つた場合海軍大臣だけでも出して貰ふやうにと懇請することは今日考へてゐない

要す るに出來るだけ圓滿なる協調によつて解決したいのであり、何ら異例の方法によつて解決しようといふ決意は持つてゐない、即ち陸相問題については飽まで三長官の合意によつて得たいと思つてゐる、事態解決まで何時までこの狀態が續くかもう一度御猶豫を乞ふかといふ事柄は今日發表してゐない、明日宇垣大將が內大臣とお會ひになるかまた參內するかといふことは明日になつて見ないと判らない、只今日のところその豫定がないと云ふことだけは申上げられる、御前會議で入閣交渉を行つてゐるなどと云ふことは全然ない

湯淺內府との 一問一答

【東京電話】湯淺內大臣は二十七日午後五時三十五分宮中を退下し同四十五分平河の私邸に入つたが左の如く語つた

問 今日は非常に早くお歸りの樣ですが、これから又何か御豫定がお座いますか
答 今日は何もないから早く歸つたのです、今晩はどこへも出かける豫定もない
問 宇垣さんからは只組閣經過の報告があつただけですか
答 組閣中に經過を報告するといふのは今までの例から見て變ではありませんか
答 從來こんな例があつたかどうか知らない、從つて今日の宇垣さんの經過報告が常道であるかないかどうか申上げられない
問 宇垣さんは組閣の見透しについて何かいはれませんでしたか
答 この際誰がどういふことをいはれたといふことは私からは一切申上げられない
問 あすでも宇垣さんの組閣に對して閣下から何かいはれることはありませんか
答 私から何もいへる限りではない、既に大命降下したのだから私どもはひたすら靜觀して居るだけである
問 宇垣さんが更に參內されるか又に重臣會議を召集されるといふことはありませんか
答 宇垣さんは何れ參內されるに定つてゐる、又重臣會議の話は全然ない
問 御健康の勝れぬ樣に傳へられてをりますがどうですか
答 御覧の通り丈夫です

新ロンドン條約に トルコ政府反對

【ロンドン二十六日同盟】イギリス政府は新ロンドン海軍條約にトルコ政府の參加を要望し、昨年來交渉してゐるがトルコ政府が難色を示し到底交渉は纏まる見込みがない、トルコ政府の反對理由次の如し

一、ロンドン海軍條約實質的制限條項は各締約國を整備せる大海軍國に好都合であらうが、第二流海軍國から見れば頗る不便が少くない、質的制限條項は餘りに窮屈である
一、トルコ政府は主力艦並に大型巡洋艦を保有せず、今後も之等艦種を建造する意向がない、但し輕巡洋艦は建造したいが輕巡洋艦の備砲はロンドン條約の質的制限條項を超過しよう

反南京の大陰謀計畫 成都で暴露 主犯以下七名逮捕

【二十七日上海宗具特派員發】廿五日四川省成都に於て突如中央系要人暗殺、南京政府顚覆の大陰謀計畫暴露し、主犯軍長楽大銘以下七名逮捕された、右は四川、雲南、湖北、貴州四省民族援救國軍と稱し、西安時局の變化を待ち抗日救國を綱領、中央軍の虛をつき反亂を起し西南派の他と呼應、南京政府の顚覆を企圖したもので、背後に四川軍閥の外反南京の有力軍隊ありとみられ、上海方面にも連絡ある模樣で成行きは頗る重大視されてゐる

佛の巨頭レ氏 國軍改組力說

【パリ二十六日同盟】フランス政界の巨頭レイノー氏は二十六日午後下院において國軍改組の必要を力說次の如く述べた

世界各國は今や軍備の強化に大童だがこの大勢から見る時フランス軍の幾多の缺陷を補ふために軍備の充實、近代化を圖る一方敵軍の突襲に備へて軍需工場を全國に分散せねばならぬ、ドイツ軍のライン地帶進駐にフランス政府當局が軍備對策を協議した際フランス軍は相當の時間後でなければ動員を了して戰時體勢に入ることは出來ないとの回答を接受したといはれる、戰時敏速且統一的行動を期するため大元帥の下に陸海空三軍を打つて一丸とした綜合的參謀本部を創設しなければならぬ

ダンチツヒ自由市 問題解決試案成る

【ゼネヴア二十六日同盟】英佛波三國政府は二十六日午後ダンチツヒ自由市問題について協議した結果、次の妥協案に到達した

一、聯盟高等弁務官レスター氏の後任にランエツフ提督が任命する
一、ダンチツヒと波蘭は高等弁務官が參議院の決定を無視しないことを條件に現行自由市の法規を遵守する

右解決試案は二十七日の理事會に附議して最後的決定を見る段取りだが、グラエツフ提督の聯盟高等弁務官就任により自由市を繞る紛糾は圓滿解決するものと期待される

人

◇瀨戶飛行第一驛隊長 入城中廿六日歸國へ
◇野口遵氏(朝窒社長) 廿七日興南より入城
◇李恒九男(李王職次官) 廿九日午後四時十五分京城驛發東上
◇岩成京城少將(京山砲兵隊長) 廿八日午前…上京城府內朝鮮ホテルに一泊、廿九日午後十一時北鮮へ

夕刊後の市況

◇…大阪新期 跡場配
大新 八九、二〇 不變
新鐘 二三四、五〇 不變
日産 八一、一〇 不變
新東 一五一、一〇 不變
◇…東株長期後場引
當八六二、〇 先八七一、〇
◇…新井入錯後場引
當八三、〇〇 先八一、〇〇
◇…朝取現物後場

	引	高	安
朝取	[illegible]	[illegible]	[illegible]
朝新	[illegible]	[illegible]	[illegible]
鐘新	[illegible]	[illegible]	[illegible]
新東	[illegible]	[illegible]	[illegible]
大新	[illegible]	[illegible]	[illegible]
日産	[illegible]	[illegible]	[illegible]
朝新	[illegible]	[illegible]	[illegible]
鮮紙	—	[illegible]	[illegible]
日窒新	[illegible]	[illegible]	[illegible]

實物後場 エタバイ新二九四二〇、朝ニチイセル一八〇、大朝鮮製鍊三二〇、四大同電力新一八〇、五人造羊毛一七〇、五大同電燈新二〇四

東西南北

こんど京畿北高等警察部長を辭めて京城明道館の主事に轉向した木村赤八氏▲この間まで西大門署で人權蹂躪署長で通した人だけに思想轉向者を相手の仕事には適役とどこからも好評▲ところが同氏挨拶廻りの行先まで「役所を辭めたのを記念に君といふ言葉を使ふのを絕對にやめる樣決心しました」と大いに決心の程を披瀝してゐるが▲その言葉の下から「ところが君!京北に轉任するときは友人の新井君から田舍で大いに太る樣にと何とかホルモンといふやつをもらひ▲隨身の赴任だからと心配しながら盛んに注射をやつてもらつたがこの通り太りもせんよ君!俺はやはり太らん樣に出來てゐるらしい」とは心細い

海軍志願兵試驗問題の研究と答案作成法
定價金一圓七十錢 送料十二錢
昭和十二年度試驗切迫す!
天下唯一、最高權威たる本書によつて海軍志願兵受驗合格の準備を今すぐ完成せよ!
發行所 帝國文武學會 振替東京六九〇九二

主幹 小野鵞堂先生
書道研究
お習字で人格を磨きませう!
現代書道界の白眉たる鵞堂流の始祖にして有名な小野鵞堂先生の御創立以來四十有餘年唯一の社團法人として現在十七萬有餘の會員を有し書道研究家のため益々共鳴價を發揮し多數の能筆家を出し、愈々斯界の重鎭として精進しつゝあります。
その美術的にして實用向なる鵞堂流(楷・行・草・假名 其他は先生自ら手を取つて下さると同樣、懇切丁寧に責任指導致します。併かも費用の低廉と相俟つて男女誰人でも入會出來短時日に鵞堂流の眞髓が會得出來ます
一ケ月四十五錢 三ケ月一圓三十五錢
御手本附規則書進呈
(申込所) 社團法人 斯華會 東京市神田區猿樂町

時計講義
時計の分解・組立・修理が自宅で簡單に覺えられる。本講義は入會隨時、規則書見本進呈
東京市下目黑 日本時計研究會

研究社 英語通信講座
希望の新春 今年こそ英語征服!
希望溢るゝ昭和十二年は明けた、此の時期を逃さず英語征服!の一事にある筈だ。それでこそ洋々たる前途を、自ら現代に拓く皆さんの青年へ!創刊以來三十年の伝統と、我が英學者大家に、明快を誇る講義はA・B・Cの讀方から、中學卒業の實力を保證する日本一の大講座だ。學費の低廉、新人諸君の協ら毎日二時間研究を…たる現代人たらしめるであらう。
毎月壹圓
内容見本進呈 即刻ハガキで御申込み下さい。
東京麴町富士見町五 研究社通信學部 振替東京三〇八二番

海軍志願兵講義錄
昭和十二年度採用の海軍志願兵たらんとする青少年は本會に來りて合格準備せよ
入會は今が絕好期!學習十日にして必ず實力把握
少年航空兵・飛行豫科練習生・偵察練習生・整備兵・水兵・機關兵・看護兵・主計兵・軍樂兵・看護兵は即刻來れ!
合格の手引付…… 內容見本無代進呈
橫須賀軍港 帝國文武學會

社説 戰爭か平和か

「メード・イン・ジャパン」の著名ギュンター・スタインは、最近更に「動亂の極東」を出して、現下の世界不安が、西にドイツ、東に日本を樞軸として、盛んに風雲を喚びつゝあるのであるが、かゝる事態を生じた責任は、世界各國の等しく分擔せねばならぬといふことを論じてゐる。彼の言に從へば、現今の日本は蘇聯及び支那により北西から、合衆國、英帝國及び和蘭等によりて東南から、數十萬の軍隊、タンク、重砲、飛行機、軍艦、大砲、潜水艦を以て脅威せられ、これ等の攻防線は絶えず磁石が鐵を吸ふやうに、世界のあらゆる大工場から、日々山の如き軍需品を呼び寄せてゐるのである。殊に蘇聯の最近の極東赤軍は、既に日本の常備軍全部と同等の兵數を有し、その背後には一令の下に召集し得べき巨大の豫備軍が控えて、正に一觸即發の危機にすら逼んでゐると云つてゐる。

×

一方支那は、國民政府が歐米依存主義の將すなきを悟つて、自力を以て日本に當るの覺悟を定め、しかも、外國の援助はこれを適度の範圍に留めをき、蘇聯と日本との與戰を待つてその後に飛ぜんとしつゝあることを指摘し、支那軍隊が假令昔日の舊式軍隊ではなく、最新式の武器を備へ、愛國心に燃えた精強の軍隊であること、日本の野心が蔣介石をして支那統一の業を完成せしめつゝあること、支那の抗日がその國民の感情より發しつゝあること等を種々の方面から述べてゐる。彼は永い間日本に在り、また、支那、ロシアにも多年の生活をつゞけた極東通であるが、日支蘇の國內事情を敍述するに方りては、極めて正確深刻なる文字を連ねてゐる。そして衷心より世界平和を希求し、その平和を如何にして維持すべきかと問ひ、獨・伊・英・米・蘇の[illegible]ではないかと悲觀的結論をなしてゐる。

×

ギュンター・スタインに聽くまでもなく、現下の國際情勢の容易ならざることは、吾人のよく知悉するところであるが、斯く改めて論議せらるゝを見ては、更に視角を變へて事態を再檢討せざるを得ないのである。そして、時局の重大性に鑑みて、舉國一心となり、協力實踐を旨として、平和の維持と邦家の昌榮を期せなければならぬのである。然るに今日日本は內外共に頗た多事であつて、內政的には政治一新の重大局面に當面して居る。そして國民はその政治的動向について、極めて憂慮すべき指標を把握することが出來ないといふやうな事情においてある。かゝる際こそ實に大切な時ではあるが、國民は切に焦慮することを慎み、冷靜沈着、飽くまで慎重に對處する等のことあつてはならぬ。すべての職事は其處から起る場合が多いのであるから、何よりもこのいらだつ心を戒めるといふことが、內治外交共に第一の要心であらねばならぬ。時局の靜觀！これこそ國民大衆今日の用意であらねばならぬ。

鮮滿一如的 貿易促進を練る
官民合同の懇談會
二月上旬頃諸權威を集め 具體的方策を考究

對滿貿易の振興を通じて南總督の鮮滿一如政策徹底と經濟提携の具體化をはかるため總督府では近く民間側と合同懇談會を開催することとなつた、同懇談會には

▲總督府側 外事、商工、水產、鑛山、殖務、理財各課長に鐵道、遞信、專賣各關係官

▲民間側 鮮銀、三井、三菱、城大、經濟研究會、貿易協會その他關係當業者

等鮮滿貿易關係の官民有力者を網羅して民間當業者より對滿貿易に關する現況並に今後の動向を聽取し、總督府側よりは南總督の鮮滿一如の根本方針に基く經濟提携の具體的計畫並に今後進むべき計畫の大綱を明示して腹藏なき意見の交換を行ふ豫定で、二月上旬頃に右會合を催しその結果によつては今後度々會合を開き貿易を通ずる鮮滿一如の徹底に萬全の策を考究する譯である

台灣鑛工業の現況
朝鮮業界の好參考 村上理事官歸城談

最近台灣の鑛工業は素晴しい發展を遂げその過程に朝鮮と類似して居る點が多數あるので本府鑛山課の村上理事官は約一ヶ月の豫定で台灣の油田、製糖、金山等の重鑛工業狀態を視察し、さらに燃料問題を研究し、朝鮮が學ぶべき點を多數にキャッチして廿五日歸城したが次の如く語つた

本年に新竹、苗栗、台南高雄、花蓮港の油田を視察しましたが、この內でも竹東、錦水、出礦坑、六重溪、牛肉崎の油田が有望ですが現在原油の出てゐるのは出礦坑だけである、前記の各油田には天然ガスが出てゐるが

錦水油田 のみでも天然ガスの出る油井が六ケ所もあり、錦水油田だけで昭和六年頃後約八百卅億立方尺の天然ガスが出てゐる、大都市の最近一年間ガス使用量は約二百五十億立方尺であるから錦水だけですでに三ケ年分のガスを出してゐるわけである、目下台灣ではこの天然ガスを油化するか、酒精化するか、その處理方針を研究中である、そこで台灣總督でも昨年十月新竹州にガス研究所を設け、小川博士が主任となつて研究してゐるが一方海軍當局でも燃料國策と云ふ大見地から同所に海軍研究所を設け、藤尾博士が熱心に研究してゐる、兩研究所の調査、研究によつて天然ガスから無水アルコールをとることに確信を得た模樣であるが、問題は天然ガスの油化と酒精化とはいづれが採算がとれるかゞ研究材料となつてゐる一方

砂糖キビ の絞りカスからとれるバカスを酒精原料として用ゐるがバカスは製糖會社では製糖用の燃料とし、好成績を舉げそして僅かに石炭を補充燃料として使用してゐる狀態である、このバカスは台灣だけで一ヶ年間に約百廿億斤とれる、そこでこのバカスを原料としてステープルファイバーや製紙業にも成績を舉げてゐる、とにかく台灣の製糖業は實體的で想像以上に發達してゐるが、同所の炭坑を視察したが、台北州の炭坑は年產百六十萬トンで、その內台灣で使用するのは約六七十萬トン、その外はバンカー使用が約六七十萬トンで、殘りは內地に移出してゐる

日本鑛業 の金瓜石鑛山を見學した、年產約一千二百萬圓でその選鑛場も現行百八十米、間口二百六十米で、その設備は東洋一で、この點朝鮮でも學ぶべきだと思つた、本島人の經營してゐる瑞芳金山も見た、年產約四百萬圓で、技術者は內地人であつたが施設も立派であつた

鮮產鰻の蒲燒 ハワイで歡待さる

鮮產鰻の蒲燒は米國から(主としてハワイ)歡迎され數年來全南北から續々輸出してゐるが逐年輸出高を增加し產品の大部分は輸出されてゐる狀態で昭和十年には五千箱八萬八千圓の海外輸出を見十一年には六千箱を突破した模樣である

ウラジオ航路
繼續は困難か
事態如何で中絕の虞

朝鮮總督府命令航路釜山、ウラジオ、大阪航路の金剛山丸は一月上旬のウラジオ入港に際し抑留され運航、本社並に遞信當局に對し言語に絕する暴壓をうけて態度に至る報告するところがあつたので朝鮮郵船本社では事態を重大視し同船の元山入港と共に本社より特に小武家總務課長、金堂航路課長の兩氏が卅日後廿六日元山に赴き實情について愼重調査を遂げる事となつた、既に同社と共に日本政府の受命航路たる北日本汽船ではサイベリヤ丸の定期航海を中止して居り過般の寄港に際するも朝鮮郵船の命令航路繼續は全然見込ないものと觀測される、朝鮮郵船の同命令航路は目下長壽山丸、金剛山丸の二隻が就航し敦賀連絡の重要航路を形成してゐるが、事態かく進展する以上中絕を豫想なくせられ、然る時は浦鹽對日本間の航路の中絕となるものだけに波及するところ大きく關係者において頭痛に扱つてゐる

中止が得策
朝郵當局語る

朝鮮郵船ではウラヂオ、釜山、大阪航路問題について語る 北日本のサイベリヤ丸(政府受命航路)が中絕の形にあるので當社航路が唯一の歐亞連絡航路であつた譯である、ソ聯の壓迫のため船員がその就航を不安視する傾向もあり抑留が續く事となれば相當考へねばならぬ現在荷物は殆んどなく北鐵路問題の出荷も一段落してゐるから營業關係では中止する方が寧ろ得策であるがなんとも言へない

海苔作柄順調

鮮產海苔も逐年その聲價を高めて內地進出を見、品質も漸次內地品に劣らない迄に至つた、本年は內地の作柄良好のため價格も前年よりも稍々低落してゐるが、本年に入つてからの天候順調のため懸念されてゐた作柄を見直して非常に順調な作柄を示し本年度の共販出廻りは四十萬圓に達してゐる向ほ全南と共に鮮產海苔の主要產地たる黃海道は暴風で補助金交附に依つて擴充した四千柵が流失したため本年の作柄を懸念されてゐたが一月以降天候の順調に惠まれて目下の所順調に進んでゐる

貿易理事會

朝鮮貿易協會では二十七日午前十一時より理事會を開き重要問題を討議した

産約四百萬圓で、技術者は內地人であつたが施設も立派であつた

朝鮮重工業の創立
三菱重工業の參加で具體化す
事業は造船機械製作

朝鮮に於ける造船業の確立は當年來關係當局間に協議が進行中でこの計畫と密接な關係ありと見られた三菱重工業の常務伊藤達三氏は數日朝入城二日間に亘つて右企業の斡旋役たる朝鮮森林社長賀田直治と會見種々協議を行つた結果三菱重工業側もこれに參加することに決定した、この新事業は造船のみならず機械製作も行ふ方針で會社名も『朝鮮重工業會社』の如き名稱を用ひ資本金は約三百萬圓程度とし釜山の西條造船所を買收して事業を開始するはずで三菱重工業のほかに鮮內關係者も資本上の援助をすることになつてゐる、鮮內の機械製作工場としては龍山工作の如き汽車製造へ附隨するものはあるが、半島企業の振興に伴ひ見れば他の事業に比し著しき不振の觀があり、朝鮮重工業會社の具體化は造船其他の機械製作及修理上は勿論鮮近南部化してゐる機關としてヂーゼル船建造にも大いに貢獻するものとされてゐる

朝鮮人織染色 同業組合創立
組合長は高井氏

朝鮮人絹織物染色同業組合創立總會は廿六日午後四時十分京城南大門通三共ビル內朝鮮綿絲業事務所で開會會員八十名出席總督府より石井技師、村松中央試驗所技師出席

▲創立費決定承認▲役員選舉▲昭和十二年度豫算案の件▲檢查施行▲定款第九條に依る信認金供証に關する件▲加工賃協定▲事務所及檢查所▲事務員及檢查員▲內地關係團體へ組合役員通知の諸件を上程し、第一項は異議なく原案承認、第二項は後日役員へ附託承認、第三項役員は組合長明治織社長高井兵三良▲副組合長明治社長原安三郎▲評議員京城染色社長元吉利一▲同菊島織物社長白鑄重▲同丸和工業社長山本正作に決定、第四項は原案承認、第五項は可決、第六項は二月より每月二百五十圓を會費と共に納付、第七項は組合員を會費委員に舉げ決定することになり其他は全部原案通り承認し同六時四十分閉會した

道路網完成に
財源の相談
受益者負擔稅

京城府の市街地計畫道路網の整備工事は區劃整理事業と竝行し愈々四月から着工するが、年額百、十萬圓の經費總額につき廿六日午後工營部幹部會を開き財源方面に就き協議したが、現在の土地坪數別制度とは別に道路新設による受益者負擔稅を制定し、地價を標準に受益者に賦課することに決定した

上海事變五周年の催し

一月廿八日は上海事變五周年記念日に相當するので全鮮各地に於ては各種の催しが行はれるが、海軍協會朝鮮本部では當時日支城郵艇の慰靈記念科學寫眞を陳列し無料開放して一般に觀覽せしめることゝなつた

朝郵取締後任
內田氏に內定

大阪商船では二十八日の定時總會に於て日清汽船社長に轉出した平賀應勳新氏の後任を補充するが、先般朝鮮郵船取締役內田良氏がその後を襲ふことに內定してゐるので、同朝鮮郵船取締役(商船代表)も同氏が次期總會にて選任される筈

商業美術協會
來月早々設立

京城商議の斡旋に依り今回京城商業美術協會を設立する事となつたが發起人は

三越 田中▲三中井 大島▲丁子屋 [illegible]▲銀 和泉▲京電 大島▲早川造型 早川▲鐘紡サービス 前田▲京城商議 赤尾

の七氏で本月中に會員募集を締切り來月早々設立を見る筈

洋紙類暴騰

洋紙類は小倉、三菱等の値上げあり、王子系東信會社もこれに追隨値上をなし愈よ洋紙高の脅威が迫つて來たが、鮮內の洋紙相場も昨年十二月以來三回に亘る値上げあり、今回もこれに追隨した結果平均三割乃至三割五分の昂騰となつた

仁川穀物出入

▲到着玄米五〇〇叺白米—同—大豆二一二九叺▲移出玄米二五〇叺白米六〇〇叺同(三十キロ)八、四三〇袋大豆四、三一九叺

大阪人絹現物

	百二十番	百五十番
帝人	八五〇〇	八四〇〇
旭	八二〇〇	七九〇〇
東洋	八四〇〇	八一〇〇
昭和	八四〇〇	八一〇〇

ボルネオの奥地を探りて (8)

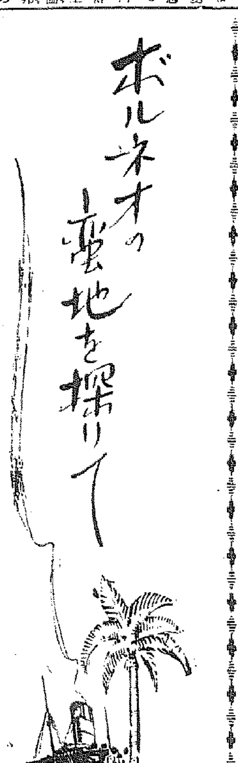

サラワク王國本社特置員 大犁生

頸にお守り札

馬來人の間には、ジャットと云つて、日本のお守り札に相當するものを、袋に包んで首にかけ、或は腰に卷く習慣がある

頸に文字を書いてお守りしたもので、身體に健康、幸福を來すと云ふ

ホーンビル

ホーンビルは、馬來、印度、アフリカの熱帶に産する鳥に似た鳥であるが、頭上に角を有して居るので、著しく目立つて見える、此內ブケロス屬の分布は、スマトラ、馬來半島、ボルネオ、ジャワで、丁度馬來人の主なる住地と一致して居るのも面白い

翼は、黑或は茶で背羽も黑或は茶であり、腹羽には、黑、後半白、前半白、側羽は黑、茶、白、頸羽は黑、茶、白、全白、クチバシの根には袋があり、之には毛のあるものと毛のないものとの二種類がある

◇

角の色は黃、赤色斑入り、又は灰色で、上方に彎曲せるもの、下方に彎曲せるもの、段のあるもの(ヘルメット狀のもの、圓筒狀のもの)など種々あり、眼の周圍には、コバルト皮のあるもの、無きものなどあり、尾羽は白で方形を呈し黑の横一文字入り、上部黑下方黑縱一文字入り、純白、淡茶地に後部黑茶のもの、中央に一本の長き羽突出で、其羽には、横一文字入り、全部黑、全部白などの類がある。頸の皮は茶灰黃で、頸羽は短かいものと長いものとがある

◇

森林の果物を食し、稻作は害しない。形が他の鳥と大分異つて居るので、酋長の裝飾などに應用して面白い鳥である。ダイヤ人は長い尾羽を、頭飾りとし、肉は食する

ウタンの奇習

イバン人又はカヤン人の間には男の××にウタン(又はパラン)と云ふ車狀のものをカンザシの如くに着用する奇風がある

男が青年に達すれば、××の先端×頭部の中央に横に、小孔を穿つて、金屬製の小楔を通し、其兩端に金屬或は角實製の丸き齒車狀物を附する。其大さは、年齡によつて異なり、使用する際に縱にして挿入したる後、正常の横位にして、擬退せしむるのだといふが、最初に使用されたものは、出聯する裡の首飾を受くるといふ。

此異風は、邸の××が十字形なるに倣つて試みに始まつたのだとの話である

馬來人の禮法

馬來人は、一般に禮儀の正しい丁寧な種族で、他人を訪問して、面會する際は、先づつくまついて僅かに上體をかがめて相手を注視しつつ、右の手を差延して握手した後右手を輕く自分の胸に當てたる後普通の姿勢に返り挨拶を交し、話に移る

道路での場合は、立つた儘、右手で握手し、右手を胸にあてる。頭部は取らない、トルコ帽は、室內でもかぶつた儘である。又頭を低くたるゝこともしない

光明主義文化雜誌 いのち 四十錢

―二月清新內容一斑―

久遠を流るゝいのち 谷口雅春
釋迦、基督の生命の流れが萬人に生きる自覺を與へて一切人類を光明化さずにはおかない比類なき名論文……

求道自叙傳 光り合ふいのち 倉田百三
世にも稀なる眞理の追求者、倉田百三氏のこの告白……敬虔熱烈なる求道の自傳を見よ

來るべき文學の形式 山口悌治
これからの教育の目標 明星中學校長 兒玉九十
文學と宗教性 久野豐彥
生命へのあこがれ 西村陽吉
雪に萠ゆる 白鳥省吾
純愛の始め―若き女性へ― 生田花世

山田耕筰氏新春縱橫談
問題の映畫『新らしき土』その他オリンピックに關する氏の抱負と感想、得難き讀物として本誌の特に誇り得るもの、

放送物語 明暗交錯 横田美智子
こゝにはじめて試みられた文學の新形式、將來の文學に對する重要なる示唆として世の批判を待つ。

ひかりの健康院を見る(湘南サナトリウム)
文化映畫の提唱 仲木貞一
牧製本所成功物語 八重龍夫
現下スポーツ界展望 小島六郎
通俗劇と藝術劇 大內原二郎

いのち文化基金發表 不遇の天才への福音、詳細は本誌を見よ。

創作
歸鄕 脚本 三人の父 額田六福
回春 須藤鐘一
少年哲學者ユダ 谷口雅春

月刊 生命の教育 30セン
二月號 內容一部
日本人型と張學良型 谷口雅春
上級學校入學問題に就いて兒童の兩親に語る 明星中學校長 兒玉九十
報德教と生長の家 新名登
大學八條目の改案 內藤濯
生命の國史教育 手島鑑雄
文藝と宗教 高岡忠道
生命の教育 矢野酉雄
教育體驗者は斯く語る(完結)
人格より神格への教育 栁原正男
親の故郷へ遡る 高山滿
子供の質問に答へ得ざりし場合如何になすべきや 谷口雅春
兩親教育(七) 栗原保介
不良少年、模範生となる 中島與一
英文『生命の實相』 大畑覺雄
其他貴重記事滿載

谷口雅春先生著作集 (新刊) 全國書店にて取次

忽十版 人を作る教育 二圓
入學準備のお子さんをもたれる父兄先生方は、まづ本書を御一讀下さい
或る先生は本書の理論をその受持生徒四十餘名に實試し忽ち平均點二十五點乃至三十點を上昇せしめ、又或る父兄は一學期間にその御子さんの席順を三十番も飛躍させた。これに類する驚嘆すべき事實は無數であり、その強烈なる實證は今や教育界の大問題となりつゝある。先づこの問題の書により愛兒を試驗地獄より救はれよ。

最新刊 生長の家の近道 四六判二〇〇頁 三十錢
叢書 釋迦・維摩・耶蘇 第五版 四六判三八〇頁 二
光明の生活法 絕讃五十版 四六判三三五頁 一、五
明朗の宗教 好評五版 四六判四〇六頁 二円

普及全集版 生命の實相 全十二冊 一冊 一圓二十錢 送料十錢 全揃 十三圓 送料內地十三錢 外地三十錢 內容見本進呈
縮刷豪華版 地・水・火・風・空 全五冊 總革三方金 各冊三圓(送料十二錢) 分賣自由

發行所 東京市赤坂區檜町五(乃木坂) 光明思想普及會 振替東京五五五一九

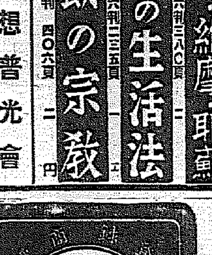

かぜ熱さまし
竹村製
トンプク
全國藥店にあり

りんびやう藥 リーベール

恐ろしき淋病菌

淋病患者の排泄する尿或は膿を顯微鏡で檢すれば無數の淋毒菌が存在する之の黴菌の繁殖力の旺盛なることは吾人の想像も及ばざるものがある一日經過すればする程繁殖激增して病勢募り之が體內に移行して各機能に大なる障碍を與ふるのである依つて一日も速く之が殺菌排除に努めねばならぬ

本劑の特徴

一、腸粘膜よりの吸收速く、服藥翌朝尿は藍色に變じ強きリベール臭を放つて排出し次第に快感を覺ゆ。

一、尿道を侵しつゝあつた無數の黴菌は服藥後勢力衰へ、この殺菌性尿に由り體外へ洗ひ出される由つて漸次うみ痛み消散す。

一、藥効を識るにはリベールの服藥前と、內服後の尿を採り、專門家に就き顯微鏡にて比較檢查を行つて貰ふのが最も早道で、服藥後日を追ふて黴菌の滅び行く現象を視る事が出來る。

警告 自家尿道洗滌や素人の局所療法等は黴菌を逆に奧へ押込んで膀胱カタルを起したり、睾丸炎に罹つたりして散々な目に遭つて後悔する人が多い、最も愼まねばならぬ。

注意 御買求めの際は必ず藥函特製リベールと御指名あれ、萬一品切の節は本舖より直送す。(送料不要)

藥價 五日分二圓 十三日分五圓 七日分三圓 廿七日分十圓

大阪市東區南久太郎町二丁目
本舖 竹村製劑所
振替大阪三六〇番 電話船場一一五五〇番

◎全國藥店あり

ご存知でせうか…… 毛もの生地取扱ひ
かくして手際のよいお仕立が出來ます

毛、織ものは濕氣にあふと隨分縮むものですから、裁つ前に先づ地のしをして、丈や幅をきめてかゝらないと、せつかく型に合つた洋服も着てゐるうちに小さくなつたり、型が崩れたりして困つてしまふものです

地のしは霧吹法とアイロン法と二つありますが、地厚のものは少しめんどうでも霧吹法で完全な地のしをしておいた方が安心です これは用布を中表にして清水に浸し、絞らずに乾して生乾きの時に薄い木綿布一枚をおいた上から熱いアイロンをかけます

ア、イロン法は直接ぬらした木綿布を用布に當てその上からアイロンを廻すだけで、地薄のものならこれでも結構であります

◇次に毛織の表裏を見分けますのに、毛並の立つてをりますのはその多少で分りますが、ツイード等では綾目が右の方が上にきてゐる方が表で、左綾が裏と覺えておくとよろしい、ついでながら木綿ではこれが反對、綾が左上になつてゐる方が表であります

毛並を檢べますには、掌で布を輕くなでゝ見て白く光る方向と、黒く光る方向とありますが白くなる方が順毛ですから、逆毛にならぬやうに、同じ方向に裁たねばなりません

洋、服を着た時毛並が全部下になるやうにするので、したがつてメリヤス等の片面ものを裁つ時と同樣に、否それ以上型紙のさしこみがきゝませんから用布は割に澤山要る事になります

◇毛織ものには始めの地のしから後ちの仕上げまで是非ともアイロンがいりますが、これはぜひ四磅のもの、或ひは厚地でしたらそれ以上のものでないとよくきゝません、普通、家庭で多く使つてゐるのは三磅ですがあれは木綿用で、毛織用としては力が足りず從つて仕上げがキチンとゆきません

毛、織物は物によつては裁切目がほぐれ易いから一般に縫代は充分に(二糎)とつておく必要があります。切込みの所等、ほぐれる心配のあるものは不二絹等を添へ布としておく注意がいります

メルトンのやうにほつれないもの以外は縫代をかゞつておくか、或は不二絹のバイヤスにてふちをくるんでおくかします。縫目を割つたり折つたりする時には、水をつけた上からアイロンをかけます。表にアイロンをかける時には必ず薄い木綿布一枚を間にはさむ事が大切です

大根葉飯

大根葉はよく洗つて、葉の青い部分だけをとり、鹽を加へた熱湯でさつと茹で、笊にひろげからからになるまで乾します。乾いたら、遠火で焦げぬやうによく炒つて乾かします。次に擂鉢ですりつぶし篩にかけます。

一升の水に煮出汁昆布五匁を入れ出汁をとり洗つた米と、鹽少々を加へて、底からかきまぜ、普通に御飯にたきます。頂くとき、前の大根葉の粉をふりかけてまぜますと、獨特の風味が出て美味です

ナントラタロウ 五
野本年一案並畫

テンプルチャンの日記から

世界の人氣者天才子役として所得税を七萬弗も納めてゐるといふシヤーリイ・テンプルちやんは、本年とつて八歳、益々元氣で活躍、毎日多忙の日を送つてゐるが、それでも感心に毎晩ベツトに入る前には必ず日記をつけてゐるといふきちようめんなお孃さんである。次に掲げるのはテンプルちやんの去年の日記からの抜萃であるが、これを見ても彼女の日常生活が多忙且複雜なことが判る

◇一月一日 今日は家中で樂しい一日を送りました。お兄さん達(ジヤツク君とジヨージ君)もまだ學校が始まらないので家に居ります

◇一月三日 あゝ今日はとても忙しかつた。だつて學校が今日から始まつたし、撮影所では今日から新しい映畫にとりかゝつたのですもの。學校では今三年B組に入れられた。きつと今年は算術は去年よりむづかしくなることでせう。映畫の方の今度の私の役はとても面白さうだから嬉しいわ

◇一月十六日、今日は學校に先生方が大勢やつて來てとてもいろいろの事を私にきくのよ。私眠になつちやつたわ、何だつて學校でそんなことするのか私には判んないわ

◇三月一日 撮影所でお茶の會があつて私はたくさんのリボンのついた美しいメダルを頂いた。とても嬉しかつたわ

◇三月十日 今日は家で晩餐會があつた。白い着物を着た素晴らしい人達にたくさん會つた(この日はチリーの海軍士官を正式に招待したものである)

◇四月廿三日 今日は嬉しいお誕生日、私は滿七歳になつた。家ではお祝ひの晩餐會があり、私はとても澤山のお祝ひの品物を頂いたママが手傳つて箱を開けたり、ひもを解いたりして下さつたがとても嬉しかつた。その中でもジミー・ダ(映畫スターのジエームス・ダン氏のこと)から頂いた綺麗な[illegible]一番素敵だつたわ。ジミーはそれを花籠の中に入れて下さつたのよ

◇五月四日ロビンソンさんが私にほんものゝ自動車を買つて下さつた。パパの自動車と同じ位、スピードが出るわ。まあ素敵(ビル・ロビンソン氏は有名な黑人のダンサー、彼女に玩具自動車――せいぜい一時間に十哩しか走らない――を買つてやつたのである。)

◇七月六日 今日から私はフランス語のお稽古を始めました

◇九月二日 今日から支那語を勉強することにしたわ。フランス語よりずつとむづかしいけど面白さうだわ

◇九月廿八日 風邪をひいたものだから、もう二週間も家に寢てゐるのよ、つまんないわ、でももうすぐ良くなるつてお醫者様が言つたわ、早くおもてへ出たいなあ

◇十一月七日 今日は新しい可愛いゝ犬を貰つた「チンく」といふ名前をつけたのよ、私が呼ぶと喜んで飛びついて來るわ、まあ可愛いゝ(寫眞はテンプルチヤン)

顔・雪やけの手入れは

◇……若草が芽ぐむやうに春にむかつてはお肌が年中で最も新陳代謝のよくなる時です、この時を利用して冬中荒された皮膚をより美しくお手入れなさい(どんなにクリームで保護してゐた積りでも冬の肌の荒は想像もつかない程です)

◇……毎晩おやすみ前に肌の汚れを落し榮養クリームをつけてお習になる事は勿論、一日一回マツサージなさる事をお勸め致しますこの時顔から始めて、上の外側へとといふやうに輕くなさる事です

その他、スキー、スケート等で雪やけした方には左の漂白法をなさると大變効果があります

炭酸マグネシヤ大匙二杯、オキシフール小匙一杯、ウイッチ・ヘーゼル小匙二杯を混ぜ一度手につけて加減を見てから、額・頰と一面につけ二、三分後に蒸タオルで拭き取つて、榮養クリームをよく擦り込みます。これは五日に一度位なさればよろしいでせう(野田サエ子女史)

美容 春への準備

誰も氣付かぬ祕訣 銀器 錫器
手入れに忘れてならぬ事

東洋でも、西洋でも昔から銀や錫の器で調理したものは、その味を增すといはれてゐます、また、銀器、錫器のもつ異彩の感じ、色、手觸りなどが上品なので、ひろく愛用されてゐます、殊に我國でも食卓に洋風が加味されて來た今日これらの用品が備へられてゐるやうですが、その手入法については、まだごぞんじのない向が多いやうに見受けられます

使用後すぐに

銀器は、使つてゐるうちに、自然と強い光澤が消えて、銀器獨有の澁雅な色艶をあらはすやうになります、お手入の要領としては、先づ、使用後は必ず石鹸水で洗ひ、そのあとで熱湯に浸すことで、かうすれば汚れを容易く除くことが出來ます、水氣は綿ネルで拭ひあげ、軟かい紙か布に包んで、直接空氣に觸れぬやうに保存します

黒錆を落すには

もし黑錆が生じた場合は、綿を水に浸し、銀磨粉をつけて輕く磨くとすぐとれます、此の際、お台所用の磨粉を使ふことは絶對お避け下さい、萬一黑く酸化した場合は重曹と鹽各々十匁位を水一升に溶かし、ニューム製の鍋(他の金物を使ふ時はニュームの切屑を少量投入すること)で沸騰させて、此の中へ銀器を一分間位入れておきますと汚れが取除かれます、それをあげますと、湯でよく洗ひ、銀磨粉で磨きますと、すつかり美しくなります

銀メッキの場合

銀メッキ器は、日常の食器として、銀器よりもずつとお値段が安く、しかも外觀は銀製品と同樣で、雅な光澤を持つてゐるので喜ばれます、それに近頃鍍金技術が進歩しましたので、耐久力も強くなりました、永年使用して鍍金が剥げた場合は、僅少な費用で再鍍金が出來、新製品同樣に更生します、取扱ひ方は、銀器に準ずればよろしい(三越本店金銀部寶石部談)

家庭メモ

乳齒は滿七才から十二才位までの間に順次永久齒と生え代りますが、このときには常に注意しないと八重齒や顎骨の病氣を起します。乳齒がかむし齒になつた時もよく手當する事です

紙上病院
耳鳴り六年

【問】 卅九歳の男子です、昭和六年以來神經性耳鳴にて難儀致して居ます、原因十二指腸蟲驅除藥(チモール)だと思ひます)の中毒に依る聽神經炎との事左記事項御教示下さい

一、適當なる治療法及特効藥等御座いませんでせうか

二、特効藥がありましたら其の處方箋を頂かれませんでせうか

三、代價、申込場所

四、不治でせうか

【答】 本田博士

其の耳鳴は「チモール」の中毒としては少しあやしいです。「チモール」の中毒症狀は大體石炭酸中毒と同樣で其の大量を內服すると頭痛、酩酊樣狀態、蛋白尿、汗腺腺維管の分泌增大便に大量は蛋白失神、虛脫、呼吸麻痺等であります。然し本劑は比較的吸收困難のもので從つて中毒も稀であります尤條蟲及び十二指腸蟲の驅蟲藥として二・〇―四、〇を內服せしめ場合にたまに副作用として頭痛眩暈、嘔吐、眼痛、一時性蛋白尿等を見ることがあります。

當代一流 爭霸血戰譜 (30)

第三局 ―(小泉氏一回第二人目)―

平香交 香落 △七段 小泉兼吉 ▲六段 山北孫三郎

圖は六二銀迄の局面

▲七七銀右 122 △五二飛 6 ▲四六銀 71 △四五歩 11

持時間各九時間 消費時間 △二十七分間 ▲四時間二分

息づまる長考 勇猛たゞ一の山北六段

觀戰記 双龍子

小泉七段は持久戰型は敵に々引き角々の策を用ゐられ、ぢわりく香落の統をいためられては結局手詰り模樣となつて攻めに一大支障を來す懸念が潜んでゐるので、いよく六四銀(前局)と繰り出し作戰を明示した

これに對し山北六段殺試弱方を揮ふべきか? 寸善尺魔は世の慣ひ、好手惡は背中合はせ、右せんか? 左せんか?――長考實に二時餘、勇躍五七銀右と得意の強硬手段である

ほつと一息入れ感想を問へばく――ただ六六歩と七七銀の手を考へてゐました。敵に四五歩と角道を通されては難しいと思ひました

と、六六歩の持久戰型と、七七銀の引き角の戰法とまた局面の通り一歩も退かぬ强硬手段の三つの作戰採擇に苦惱したものだらう

同氏の棋風として見ればそれが得意の力將棋であらうが々安全々といふ二字から思し躊躇して見る

講評 八段 金易二郎

山北君本局の五七銀は自信はあらうが、敵の攻擊目標をしかも中央へ注集させる懸念があり危險である

こゝは觀戰記者がつぶさに檢討してゐる手の方が良い

次の四六銀は飽くまで對抗せん鬪志に藏々たるものを汲取されるが、果して何處まで戰ひ抜けられるか興味が深い

と絶對とまではどうしても納得出來ない

なら七七銀の作戰を採つて見やう

七七銀、五二飛、七九角、四五歩、三七桂、五五歩、同歩、同銀、二四歩、同歩、四六桂にて大分指し易くなる

また七七銀、四五歩、七九角、四七歩、三七桂、七五歩、同歩同銀、四五桂、七六歩、八八銀、五九角、二四歩、同歩、同角、二二飛、二三歩、同飛、二五歩にて參局面の布陣となり新へ傾けやう

第二の六六歩の持久戰型を見やう――六六歩、四五歩、六七銀、五五歩、五七銀、五二飛、三七桂の順序にて桂の活動を攻守へ備へ十分威力を揮つてもらひたいのだ

これは圖面は省略して諸氏も實戰に應用して見ていたゞきたい

堅實なる 軍手ノ副業

專屬製造家募集

自動休針裝置の特許

本品製造は時局に際し本業として又副業として最も確實有利なる事業にて製品は全部引取ります

非常時の御申込下さい

京城府鐘路六丁目

本社 大阪北區岩井町二丁目

福積編物工業京城營業所

ラヂオノ王者 コンドル受信機

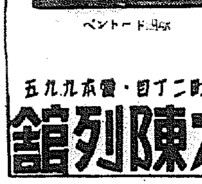

300型 ¥26.00
360型 ¥28.00
315型 ¥47.00

ベントード F.S.K.

京城本町二丁目・電本九九五

ラヂオ大陳列館

大阪 東京 田邊商店

洋服 背廣 三ツ揃 黒サージ 金廿五円

モーニング 黑上衣チヨツキ

オーバア ラクダ

トンビ

地方御注文ハ身長、胸廻及ビ年齢御記入ノ上送付金川八錢振替口座(カタログ進呈)

財團法人 大阪洋服學校 大阪北區中之島

洋服裁斷講義錄

新年大特賣

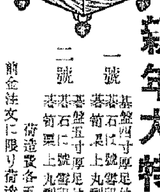

一號 碁盤四寸厚足付 碁石は號響印 碁笥栗上丸型 五圓九十錢也

二號 碁盤五寸厚足付 碁石に號響印 碁笥栗上丸型 六圓九十錢也

前金注文に限り荷造費各五十錢

(目錄進呈)

販賣用は店印捺印の上卸部へ御紹介

大阪島之内八幡筋宮ノ前 碁盤碁石問屋 北海方圓堂 振大阪六〇四九〇

星 城崎溫泉

入浴原料・說明書御一報次第進呈

城崎特製 湯の花 液体新湯の花 城崎湯の精

全國有名藥店ニアリ

本家 武内開泉堂 但馬國城崎溫泉場

養鷄及家畜飼料

京城府古市町 電話本局五四二番

澤浦精米所飼料部

京城府永樂町二丁目

入院 國窓

酒井婦人病院

電話本局(2)〇〇一八番 三三〇三番

院長 酒井一郎 七島赤道

會員募集

趣味の木目込人形

人形頒布會

原色刷美麗なカタログ郵券二錢封入進呈

童形・浮世風俗人形・舞踊所作人形・歌舞伎人形・能人形

東京下谷區上野五丁目 美術人形頒布會

振替東京二一〇四番

嶋谷汽船臨時出帆

仁川出帆代理店日鮮海運株式會社 電話九一六

大連直行(三等七圓)
日本海丸 二月四日
明石丸 二月十二日
朝海丸 二月廿一日
天海丸 二月廿八日

朝鮮北海道大連絡 ×印ハ樺太行

裏日本、北海道、樺太行(各地急行)

朝鮮總督府命令各代理店並各地ジヤパンツーリストビユロー

鎭南浦出帆 代理店朝鮮海運出張所 電話五三九番

仁川出帆 代理店日鮮海運株式會社
日本海丸 二月九日
明石丸 一月廿七日
朝海丸 一月廿六日
×天海丸 二月三日(給水に付き寄港中止)

群山出帆 代理店群山海運會社
明石丸 二月三日
朝海丸 一月廿七日
天海丸 二月十日

木浦出帆 代理店日鮮海運出張所
日本海丸 二月四日
朝海丸 一月廿七日
天海丸 二月十日

釜山出帆 代理店
日本海丸 二月十一日
朝海丸 一月廿八日
天海丸 二月五日
明石丸 二月十二日

浦項出帆 代理店 浦項運輸會社
天海丸 二月六日

內鮮沿岸航路 北海道航路

嶋谷汽船株式會社 神戸市神戸區明石町

朝鮮郵船定期出帆

近海郵船仁川出帆

沿岸郵船出帆

朝鮮運送株式會社 仁川支店回漕部

角耳式 ゴムベルト

ハイフレックス チコニア マンゴー ヒコーロー

横濱護謨製造株式會社代理店 湯澤商店 京城府古市町四三 電話本局六三四七

せきに

甘くて飲みよいシロップ劑 コデチン

定價 三十錢 五十錢 一圓 藥店にあり

發賣元 大木合名會社

獎推驗實 北海道帝國大學醫學部 教授 有馬英二博士

製創 北海道帝國大學醫學部 助教授 鮎川武一郎博士

肺結核

結核性疾患 治療新藥

チモフオーゲン

製法特許 靜脉用

本劑の優秀なる治療成績は有馬博士により本年四月開催の日本結核病學會總會に於て學會に最も權威ある特別講演として發表されたり。

チモフオーゲンは生體內に注射され結核病竈(細菌の巢窟)に滲透到達して強く作用し結核性疾患を原因的に治癒せしむ。

(說明書一手販賣元より無料贈呈)

一手販賣元 株式會社鳥居商店 東京市日本橋區本町三丁目 振替東京二二六八四番

關西特約店 株式會社田邊五兵衛商店 大阪市東區道修町三丁目

製造元 三星藥品株式會社 札幌市南四條西十三丁目

凍傷に アスター

小児百日咳に シンコー 飲み易い粉末

朝鮮人參ノ御用ナラ 貫生堂ノ一流本場人參ヲ 京城本町二・電本②一三八

石鹸讀本 9

經濟だって、硬い安い石鹸を使ったって、月に五せんとは倹約できない。

少しのことでヒフのため。

御園石鹸

日本車輛の分工場 仁川海岸に建つ
年産三百萬圓をめざして 年内に竣工の豫定

【仁川】二十七日永井府尹は左の如く發表した 一名古屋に本社を置く日本車輛製造株式會社は仁川に分工場を設くることになりその敷地として吉川秀次郎、向井最一、金允福三氏によつて目下工事中の府内花水町海岸の埋立地三萬坪中の一部一萬二千坪を坪當十圓で提供するとにこの程契約が成立した、同工場は年三百萬圓以上の生産をめざし朝鮮鐵道の車輛工場として今春解氷早々起工、年内には竣工せしめる豫定らしいが將來は滿洲車輛の製作にも乘出す計畫で多數の熟練工を要するので同工場が操業を開始する曉には仁川府だけでは職工難に陷る虞があり目下對策を講究中である なほ右敷地の賣却によつて前記三氏の計畫である朝鮮人側の初等學校建設計畫は順調に進むのみならず或は内地人側から二萬圓、朝鮮人側から一萬五千圓の寄附金を募る計畫(二十一日認可濟)も手をつけずに濟むかも知れない模樣である

外油の供給制限で エンヂン止る
酷寒地の事業家は大弱り 漁業にも相當打擊

【城津】管内の石油事業統制實施に伴ひ外油供給の制限が強化されたゝめ各種事業方面に異常な衝擊を及ぼし成行きは重視されてゐる例へば朝電端川發電所の如きは六十馬力のヂーゼルエンヂンに從來專ら國産油を利用すべく研究を重ねてゐたが冬期は凝結するので已むを得ずテ社品を使用中であつたところ突如テ社重油は一月限り供給不能の通知に接しこれが對策に苦慮してゐるなほ漁業方面に對する供給も極度に制限され新業に多大の打擊を與ふるものと頗る憂慮されてゐる

開城の賭博 一夜に二件

【開城】廿五日の眞夜中府内元町五五八李貴良方の奥間で府内元町五五八無職李順良(五〇)京町三八九左官職金上得(三〇)同三五八木炭商裴德浩(三〇)元町張成鎭(三〇)の四名が賭錢賭博の眞最中開城署員に踏込まれ科料十圓づゝの即決、また府内南山町八一四ペンキ職崔炳斗(三〇)東本町三四二ゴム屋韓九三、東本町三四二ペンキ職金炳燦(二八)の三名は同夜東本町三四二金炳燦方で花札賭博を開張、これも科料十圓のお目玉

忠北蠶種組合總會

【清州】忠北蠶種同業組合では來月三日午前十時から評議員會を開き引續き午後一時からは通常總會を開くことに決定したが附議事項は左の通り

十二年度總豫算收支豫算案▲十二年度組合費及手數料賦課▲事業資金借入▲組合長選任及評議員補缺選舉▲評議員會規定改正▲共濟救助基金蒐成▲蠶種製造額協定

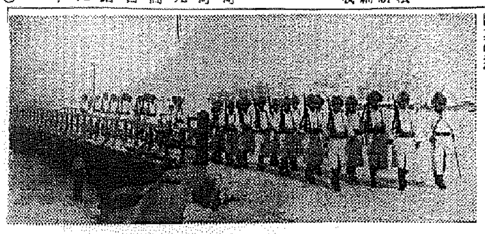

酷寒の國境を護る 昭和新撰組

【咸興】滿目これ白皚々、零下三十餘度の酷寒に時と所を問はず出沒する匪賊の殲滅を期して咸南國境三警察署には新春から昭和新撰組とも稱すべき特設警備隊が生れた、白の外套に防寒帽のこの特設警備隊は晝夜を分たぬ堅固な武裝で匪賊偵察警戒討伐に身命を惜まぬ奉公を續けてゐる(寫眞は惠山署特設警備隊が大川警察警部の指揮により〇〇〇方面の搜査に出動するところ惠長橋通過の士氣橫溢せる情景)

水安堡に電燈架設 運動功を奏す

【永同】槐山郡水安堡溫泉では難航の電燈架設運動を開始し金面長、佐々木の兩氏が地元代表として咨道當局及び大田電氣會社へ陳情したが會社側でも諒解し條件を忍んで工事に着手することを內諾したので住民は大いに喜んでゐる

丹陽にチフス 豫防に大童

【永同】丹陽郡丹陽面大崗里ではこの程腸チフス患者が三名發生したので丹陽警察署では直ちに公醫をして二十一日から四日間に亘り大崗里外五ヶ部落二千餘名に對し豫防注射を施行した

深川普校の新設陳情

【永同】深川面內深川里、甲田里、吉祥里、莘荊里、九浦里等五ヶ里七百餘戶の住民代表面協議員金乘洪、朴泰璜、李鍾泰氏外二氏の一行五名は二十六日郡廳に出頭し京觀郡守、鈴木內務主任を訪問し深川里に公普校新設方につき陳情した

水安堡普校のステッキ

【永同】槐山郡水安堡公普校では今回生徒の手工にステッキ製作を加へたが材料が豐富でなかなか出來がよく、水安堡土產物として水安堡溫泉のマークを附して賣出してゐるが非常な好評を博してゐる

約五萬噸の木材を 城津から吐出す
惠山鐵道の全通によつて 港勢の飛躍を期待

【城津】城津港の生命線として全通を待望されてゐる惠山線の全通もいよ〳〵本年に迫り中部鮮滿との連絡は一段と緊密化し城津は鮮滿國際港として登場することゝなつた、この結果北鮮方面との交易に重大關心が持たれてゐるが從來長白奧地から鴨綠江によつて安東縣に流下し上海、天津方面に搬出された木材は必然的に陸路により城津港に吐出され城津港から海路輸出されることゝなり城津港勢の飛躍に一大轉機を期待されてゐるがその數は大よそ五萬噸と豫想されてゐる

黑沼水原署長 けふ午後赴任

黑沼新任水原署長は二十八日午後四時三十分發列車で赴任する筈で二十七日は京城各方面に挨拶した 以下同氏の轉出談

京城には各署を通じて十四年余りもゐたのでなんだか淋しい感じもするが水原は京城の延長へたやうなところだから萬事好都合だと思つてゐる、詳しい事情は判らぬが最近工業的にも發展しつゝあるやうだし民間には傳統的に妙な對立的流れもあるときくがそんなことでは大成しないから水原の名に相應しい明朗な街にして官民一體となり協力して發展に盡すつもりでゐる(寫眞は黑沼さん)

寒稽古納會

永同 警察署では二十三日午後一時から向武館で地元官民有志多數列席の下に武道寒稽古納會を擧行したが入賞者は左の通り

▲劍道一等三上、二等中野、三等林麗用、四等金正萬、五等崔光鎬▲柔道一等金顯濟、二等金正萬、三等小林、四等金洪石、五等宮川政夫▲特賞佐々木、諸岡兩師範

丹陽 警察署では二十二日午前十一時から演武場で寒稽古納會を開催したが入賞者は左の通りで劍道、柔道共に東根巡査が一等の榮冠を得て一人舞台であつた

▲劍道一等東根、二等野末、三等佐々木、四等渡部、五等金▲柔道一等東根、二等伊藤、三等高木、四等吳、五等高橋

陰城 警察署では廿五日演武場で開催、初等學校兒童や一般有志も參加し盛會であつた、島野試合少年部の入賞は左の通り

▲劍道 一等林南鎬、二等前田甫、三等前泰洪▲柔道 一等林武奎、二等金洙萬、三等崔台榮

羅災者六十戸 滿洲へ移民
鮮滿拓殖の斡旋で 忠北道當局で詮衡

【清州】忠北道當局では鮮滿拓殖株式會社の斡旋により昨夏の風水害罹災者を主とし凡て三百餘名、六十戶內外を滿洲へ移住せしめる計畫の下に目下詮衡中である

榮譽の優良兒童 開城各校で表彰式擧行

【開城】府內各初等學校では二十六日官民有志父兄等多數出席の下に地方賞獎資金事業規程による優良兒童の表彰式を舉行、表彰された兒童は左の通り

公立尋常高等小學校長田英正▲滿月公立普通學校兩面煥、柔鳳柏、宋光鉉▲元町公立普通學校李道在、韓相奎、金仁淑▲宮町公立普通學校金連洙、孫永仁▲松都普通學校河華善▲中京普通學校李明浩▲貞和女子普通學校吳順福、陳男順▲好壽敦女子普通學校李鳳嬉、金順福

水原も表彰

【水原】地方賞兒童獎學資金事業規程による優良兒童表彰式を廿六日午後一時から小學校講堂で舉行なほ郡內各普校でも同日表彰式を舉行したが表彰された兒童は左の通り

水原小學校谷啟、西本道義▲安寧小學校菅谷愛蕃▲水原普校尹弘烈、沈榮植、趙顯勳、崔孝順▲南陽普校朴敏泳、鄭淳眞▲烏山普校金元鎬、金濟圭、張福順▲槐山普校李丹勳、安龍俊、禹賢奎▲佛松普校朴在淳▲八道普校尹基榮▲稷南普校姜亨淳▲台章普校金鍾基▲飛鳳普校趙心錫▲三興普校宋福福▲梧甘普校崔炳洙▲牛月普校李敏求▲西新普校鄭貞煥▲東灘普校申琪均▲靖淵普校郭興根▲私立三一校金鎮允▲私立三一女普朴玉分

忠北特產物 博覽會に出品

【清州】忠北では三月十五日から五月三十一日までの名古屋汎太平洋平和博覽會、三月廿二日から五月五日までの南國土佐大博覽會並に三月廿五日から五月十三日までの防府國際消費產業博覽會に特產物、永同の干柿、清州の莞席、パランレーステーブル掛け、丹陽のリシューム雲母、忠州の滑石、沃川の土販營船をそれ〴〵出品することに決定

森林主事補打合會

【開州】郡廳森林係では去る二十三日午後一時から管下各面駐在森林主事補の打合會を郡廳會議室で開き左記事項を附議した

附帶林業地合根整理、伐採指導、農用林地用新採種圃地の借入、林野保護取締、苗用植物苗配付、雜種金徵收督勵、十二年度普通擴林造林

永同郡內の普校擴張

【永同】郡內の一面一校は十一年度で完成したが逐年就學兒童の增加に伴ひ郡當局では更に十ヶ年計畫で管下各普通學校に四十學級の增設を企ててゐるが就中上村、黃澗二ヶ面は人口增加率と地理關係からみて各第二公普校設置の必要に迫られてゐる

柳京の名花八名
招かれて在滿同胞慰安の旅 音樂員と共に出發

【平壤】箕城券番の名花八名が奉天、安東等で開催される「在滿同胞慰安の夕」に出演することになり十數名の音樂部員と共に廿五日朝奉天へ旅立つた、一行は夢眞貨、安明玉、金碧桃、崔明珠、金雲月、金松仙、朴明花、金鳳姬の名花揃ひでその中夢眞貨、安明玉、崔明珠、金碧桃、金松仙の五名は昨秋熊本市千總デパートに招かれ柳京のローカル藝術の粹を御披露に及び熊本市民を惱殺した明眸、金鳳姬はポリドールの專屬歌手といふ堂々たる陣容で一行は御自慢の愁心歌、劍舞、僧舞、流行歌など盛り澤山なプロをもつて前記三ヶ所の慰安會に出演、來る卅一日歸鮮の豫定である(寫眞は箕城券番での一行)

洗浦三防の溪谷に 探勝コース拓く
元鐵の手で具體案を練り 若葉の頃に完成

【元山】鐵道事務所では先般洗浦三防兩地元民と懇談の結果右兩地間の溪谷を縫ふ探勝コースを開拓することに決定、一月中に元鐵の手で具體案を作成し、解氷を待つて地元民の賦役で開鑿することゝなつたが若葉かほる頃には素晴らしい探勝コースが出來る筈で、四季を通じての絕好のハイキングコースとならう

なんと念入りの 質屋荒し新戰術
元手はロハ人の物
前後八回盜み出しては又入れて 質金と辨償金の二重稼ぎ

【鎭南浦】龍岡郡龍岡面芳洞里八四一安世衡(三〇)は昨年十月廿五日以來府內陣石里質屋安共顧方に雇はれてゐたが、主人不在の隙に質屋から質物のオーバー(入質高三十一圓)を盜み出し人を使つてそのオーバーを自分のゐる店へ入質させた上番頭が來て前の入質者が質受けして歸つたのち、またも人を使つて質受けに來させ「入質も受けしたから辨償せよ」と三十一圓の辨償金をせしめたのを手初めに本年一月中旬頃までに前後八回に亘り同樣手段で入質金と辨償金とをせしめてゐたことが發覺し廿五日遂にご用となつた

正直な運轉手

【長湍】開城府高麗自動車運轉手吳智善君はこの程長湍郡郵便局員某が小荷物郵便の際現金四十二圓在中の封筒を車內に置忘れてゐるのを發見し、中の名刺で落し主が判つたので直ちに本人に返した

は案外迅速である

清州靴下組合の製品 今後一手販賣

【清州】靴下製造組合の事業は相當順調に進捗、毎日千打以上の生產能力を示し生產品は質的向上の一途を辿り加へて値段も安いので各方面から引つ張り凧の有樣であるが同組合では從來の委託販賣を廢し組合で直接販賣をなすと

普校新設地調査

【永同】郡內上村面勿閑里附近に普校新設につき一般に住民が要望してゐる公普新設につき由路忠北道學務課長は十八日來永し同地を實地踏察して歸道したがこれによつて新年度には實現するものとみられてゐる

平北の模範林 遂に全鮮一
國有林一萬二千町を買收 近く道移管の手續

【新義州】平北では義州郡所在國有林一萬二千町步を買收道模範林とすべく擧て總督府に交涉を進めてゐたが廿日許可の指令に接したので道では直ちに國有林から道移管の手續きを了し來る道會に提出して道會の協贊を求めることになつたが、これで平北の模範林は全鮮第一位を獲得することになつた

人夫四名下敷 一名は絕命

【平壤】廿二日午前九時ごろ平壤土木出張所の平壤運河開鑿工事場で土砂崩壞し人夫韓炳錫(三〇)柳炳英(三〇)高東吉(三〇)の四名は下敷となり直ちに道立醫院に擔ぎ込み手當てを加へたが廿二日朝高東吉は遂に死亡、あと三名は

堤防促進陳情

【永同】沃川郡青山、青城兩面有志は堤防工事實現方陳情のため十八日上道した

報恩金組評議會

【永同】報恩金融組合では二十三日午後一時から同組合事務所で評議員會を開催し諸般の事項を原案通り可決した

清州の牛乳は安心

【清州】市內唯一の牛乳供給所、寺田牧場飼養乳牛につき二十五日道衛生課技術員の手で結核病檢査を行つた結果、何れも結核病菌を保有せぬことが判明、清州の牛乳は安心して飲めるとの折紙がつけられた

移轉と決った道廳 さて候補地は?
買收工作いま酣の平南當局 二月上旬には發表

【平壤】既報の通り懸案の平南道廳舍改築はいよ〳〵明年度から二ヶ年繼續事業で總工費三十六萬圓を投じ解氷早々着工することゝなり敷地については現在の廳舍を撤廢移築する外府內萬壽臺と大同橋附近の他に數ヶ所の候補地を選び何れにするか研究中であつたが現在の敷地を撤廢移築することは他に敷地を求めるより以上の手數と經費とを要するので結局萬壽臺か大同橋か何れかの候補地に決定を見た模樣である、右は土地買收の關係上まだ發表はされないが二月上旬ころまでには買收工作も完了する筈で同時に發表されることゝなつてゐる

長谷川產院開業

【清州】八年間道立清州醫院に勤務、その間名看護婦長として聞えた長谷川小夜子さんは今般、邑內西町公會堂前に長谷川產院を開設し產婆を開業、姙婦預り室も設けたが開業披露として姙婦衞生無料相談に應ずると

金技手榮轉

【永同】報恩郡地方產業技手金斗奎氏は今回の異動で鎮川郡に榮轉し廿五日出發赴任したが氏は麥作改良獎勵叺織獎勵等に盡力した功勞者である

人の動き

▲山河慶北警務課長 二十七日午後零時十二分清州發列車で赴任▲日高忠北警務課長 二十八日午後五時四分清州發列車で着任▲崔長湍郡守 廿五日大江、江上面出張廿七日歸任▲吳沃川郡內務主任 廿一日內地視察から歸任▲尹報恩郡守 廿五日着任▲內山永同警察署長 二十四日清州から歸任

シネマと演劇

櫻座 【清州】二十七、二十八日兩日女流浪曲界の巨星、壽々木米若一行開演、入場料大人七十錢小人半額但し優待券持參者に限り三十錢

水原劇場 【水原】二十七日午後七時より樹國藝苑座開演、喜劇民謠、獨唱、合唱、流行歌、寸劇等

◇三十一日午後七時より▲マキノオールトーキー超特作仁俠時代劇原作比佐芳武「與の鎖」▲太樂發聲鑛作、主演谷幹一、伏見信子「新麗の鋼道」▲マキノ超特作全發聲井上金太郎「ころん百輪」

妻子のため

毒は色々な形であらはれます

これは、初期の間に油斷したため、二期、三期と進行し、病毒が全身にはびこつて、諸所方々を腐らしたり、潰したり、瘡の巣をつくつたりするからです。
日本の一年間の死產は十五萬人で、其內十二萬人は梅毒のためです。其他に流產は澤山あります。

顏色が惡くて息切れがするから心臟病ではないかとか、頭が重く目まひがし【眼】が霞かないから神經衰弱ではないかとか、腰や節節が痛むからリウマチではないかとか、其他性の知れない吹出物が諸所に出來たり、動脈硬化、中風、痔瘻乃至は結核等に似寄つた症狀をあらはす事が非常に多いのです
今まで丈夫に働いて居た人が突然ヨイ〳〵になつたり、昨日まで朗かであつた人が突然發狂して廢人になつたり、若い嫁さんに流產の癖がついて子寶に惠まれないのも多くは梅毒が原因であります。

手當を誤ると 梅毒は治りません

人間の病毒は、野菜の葉についた油蟲に殺蟲劑をふりかけるのとは違ひます。一時に強い藥を注射したからとて、病毒が根切りになるものではありません。
殊に梅毒は、血に混り、肉に喰ひ込み、骨や肉に滲み透り、神經系統まで犯して居る慢性病ですから、餘り簡單に考へて、二三回の注射で安心して居たら、大變な結果になります。
しかし、根氣よく、信用のある方法で、徹底的の治療を施せば、きれいに癒つて、決して再發しないやうになります。重症用毒掃丸が最も適當であります

沃素變質療法は 醫學界に定評あり
學理に基き梅毒性疾病を驅除すべく最善の努力を盡す

バイキンや其他の異物が人間の血液の中に入ると、血液中にある抗毒素白血球はすぐそれを取りかこんで喰ひ殺します。それ故に抗毒素を殖やして、力を強くすれば、總ての病氣はなほるわけです。
此やうに體質を變化させて病氣をなほす方法を「變質療法」といふのです。梅毒の治療には此方法によるのが宜しいのです。

初期梅毒、慢性梅毒、梅毒性皮膚病、梅毒性腦疾患、梅毒性神經痛、梅毒性リウマチス、橫痃、痘瘡、惡性ニキビ、動脈硬甲化、狀腺腫

重症用 毒掃丸

多毒體質の人は 此の良藥を試用あれ

貴重な變質劑と排毒劑を 多量に配合した 重症用毒掃丸

「重症用毒掃丸」は、血液をきれいに掃除し、其中の抗毒素を殖やし、殺菌力を強くして、梅毒菌を喰ひ殺させる……といふ事にすぐれて居るばかりでなく、血を新やに等を柔軟にして丈夫にし、其働きをよくするので、新陳代謝の作用は高まり、體の隅々にある毒素を吸收し、それを集めて、體に溜つた汚物と共に便となつて體外に排泄しますから、梅毒の藥として賞讃されて居ます。
「重症用毒掃丸」を服用すれば、病毒の殘りは除かれ、肉も血もきれいになり、頭は輕く、體は樂に氣分は爽かになり、子孫も永く繁昌するやうになります。

藥價
重症用毒掃丸 二圓、三圓、五圓 十圓、二十圓、三十圓
普通用毒掃丸廿錢 五十錢、一圓、二圓 三圓、五圓、十圓
小兒用毒掃丸廿錢 三十錢、五十錢、一圓
(全國有名藥店にあり)

東京市神田區花房町 本舖 山崎帝國堂 振替東京一四六七番

朝鮮郵船出帆

△八船客取扱

○北鮮新潟直航
長白山丸(電燈三二、五三八噸)(定員特等四名並等廿一名)
雄基三〇日 淸津三一日 城津二日 新潟五日 元山五日 興南〇日 城津二日 雄基二日 淸津一日

北鮮橫濱直行 東京—阪神—關門コース
淸津 日 雄基 日 淸津 日 丸
北鮮東京行 關門—神戸—名古屋—淸水—橫濱寄港
雄基二日 淸津三日 元山六日 城津 丸
○急行船 關門—名古屋—淸水—橫濱寄港
雄基 日 淸津 日 元山 日 丸
西鮮東京行 名古屋—淸水—橫濱寄港
△江原丸 仁川二六日 群山六日 木浦二九日
△長安丸 新義州 日鎭南浦三〇日仁川三二日
北鮮大阪行 釜山—關門—神戸寄港
○北鮮連絡御用船 立神丸 雄基六日 淸津七日 元山九日
北鮮大阪行 釜山—博多—關門—神戸寄港
金剛山丸 雄基三日 淸津三日 元山六日
長壽山丸 雄基四日 淸津五日 元山八日
西鮮大阪行
○南部線 釜山—博多—神戸寄港
滿江丸 仁川二日 群山三日 木浦三日
滿洲丸 仁川三日 群山〇日 木浦三日
○北部線 博多直行—神戸寄港(群山寄港)
第七號滿洲丸 新義州 日鎭南浦 日仁川 日
慶城丸 新義州 日鎭南浦 日仁川 日
敦賀行 新浦—城津—宮部—關門 延長
釜山丸 雄基四日 淸津五日 元山七日
鹿兒島行 釜山—博多—長崎—三角寄港
鏡江丸 仁川六日 群山七日 木浦八日
博多直行船 長崎寄港
國島丸 大連三日 仁川五日
西鮮濟南行
平安丸 仁川九日 鎭南浦 日 釜山一三日
北鮮上海・青島行
平安丸 淸津六日 釜山八日
上海行 青島經由—群山寄港
平安丸 仁川九日 鎭南浦 日 釜山八日
青島行 芝罘—大連寄港
會寧丸 仁川四日 鎭南浦 日
大連行
櫻島丸 仁川三日 鎭南浦 日
鏡江丸 仁川一日 鎭南浦 日
補閒行 長壽山丸 元山三日 淸津〇日 雄基三日
△乘船賃金低廉船中食事附
△右ノ外臨時船ヲ配船致シ貨物ノ滿載ヲ取計ヒ居リマス
日本郵船定期出帆
歐州行 白山丸 橫濱一月三日 神戸一月廿一日 門司一月廿二日
桑港行 大洋丸 橫濱一月六日 神戸一月八日
濠州行 賀茂丸 長崎二月九日 神戸一月五日 橫濱一月二三日

京城府南大門通り五ノ一 朝鮮郵船株式會社 代表電話(2)本局四一九五番
釜山支店 代表電話長一三四番 大橋通
元山支店 海岸町
仁川出張所 代表電話長二三四番 港町
北鮮出張所 淸津府北星町 電話長一八番
京城代理店 朝鮮運送會社 電話本局(2)五一一一番
安東縣代理店 國際運輸支店
鎭南浦代理店 朝鮮西工會社
仁川代理店 朝鮮運送會社
群山代理店 群山海陸會社
木浦代理店 朝鮮運送會社
釜山代理店 大池回漕部
元山代理店 朝鮮運送會社
城津代理店 朝鮮運送支店
淸津代理店 朝鮮運送支店
羅津代理店 國際運輸支店
雄基代理店 國際運輸支店

阿波共同汽船出帆

威海衛、芝罘、大連行
共同丸 一月廿六日午前時入港 一月廿六日午後時出港
鎭南浦、芝罘、天津行
長山丸 一月廿八日午前時入港 一月廿八日午後時出港
仁川港 入港 出港
▲朝鮮從業滿洲國旅行ニ就テ乘客ニ便宜ヲ取扱ヒ候
乘客御取扱所 京城三越支店內 ジャパンツーリストビューロー案內
代理店 仁川港町 野口商會 電話一四番

食慾を進め…便通を整へる

麦酒酵母B エビオス錠を

日常の食物から、滋養分を充分に榮養化することが出來、規則的且つ自然な健康便通が得られゝば……健康は上乘の狀態と言はねばなりません。……若しこれに異常が生じたときは躊躇なくエビオス錠を召し上るやう！

わが國のやうな白米食の影響から來る胃腸障碍、及びそれに原因する體力の低下にはエビオス錠が甚だ効果的です。……とりわけ精神的或は肉體的の過勞とか、熱病又は慢性の病氣中とか、お產の前後とかには食慾と便通の狀態が惡化し、それが原因で抗病力が低下し、種々の他の病氣を起しがちですが……かやうなとき特に重寶がられます。

エビオス錠は消化劑でも下劑でもありません。麦酒酵母の製劑で、强力なヴィタミンB複合體と各種酵素との協同作用により、弛緩した胃腸の組織を引き緊めます。そして自然に食慾を誘起させて食物の消化吸收を良くし、老廢物を滯らさず几帳面に健康便として得させる役割をします。隨つて病弱な方はもちろん、健康な人々もより一層の健康を得るためこの錠劑が盛んに賞用されます。

"このごろ、お腹の工合が非常に良く、何を食べても美味しいが『食後にエビオス錠』を勵行したお蔭だね……"

"わたしも、以前はお通じが結しがちでしたが、これを連用し始めてから几帳面になつて、氣分がとつても晴れぐしくなつて來ましたわ……"

馬越藥學博士創製
橋谷農學博士監製

E 237

たゞ一口に"酵母"と言つても、たくさんの種類がありその効力も千差萬別です……が、現在專ら藥用の目的に用ひられる酵母劑は『新鮮で活性のある麦酒酵母』だけです。……エビオス錠は日本の麦酒會社で始めから藥用のためにヴィタミンB複合體を豐富に含有するやう特に吟味して嚴製された、雜酵母を含ます、醫藥兩界から最も信頼され旺んに賞用されて居る純麦酒酵母の製劑であります。

三〇〇錠……一圓六十錢
一〇〇〇錠……四圓八十錢
その他粉末もあり

エビス・アサヒ・サッポロ・ユニオン麦酒醸造元 大日本麦酒株式會社
東京市日本橋區本町二丁目 株式會社田邊元三郎商店
大阪市東區道修町三丁目 株式會社田邊五兵衞商店

劃期的な夜の饗宴
完全にファンの人氣を攫った
ジャズと舞踊の夕

京城樂壇の人氣者となつたCMC歌手達およびCMC舞踊研究所出演に、春住麗主催〃ジャズと舞踊の夕〃ジャズ・オーケストラ總に奏樂の による初春カーニバル——本社々會は華やかな人氣を呼んでお待兼ねのところ愈よ卅（土）卅一（日）兩夜七時半から京城府民館に開かれる、いまゝで獨唱會や舞踊會はずゐぶん催されたが京城樂壇人による綜合的な公演は今回がはじめてであり、バラエティ風な快速演出によるこのジャズと舞踊の會は劃期的な催しとして話題を賑はしてゐる、入場料は五十錢均一、純益金は學げて國防獻金に寄附することになつてゐる（寫眞は當夜出演の歌手のうち上から小林千鶴子、姜千代子、岡蘭子、南一郎、金田松男の五歌手）

高師入學許可

【東京電話】本年度東京高等師範學校入學許可者（朝鮮係の分）左の如し

文科第三部 朝鮮 崔圭學

理科第二部 同 尹日炳

滿洲移民の指導訓練
今年から實施

國策として創立された鮮滿拓殖會社では南鮮拓殖股份公司と協力し本府及び滿洲國の指導下に約五千戸、二萬五千人を移住させると共に現に滿洲國に浮動する鮮農民二千五百戸約一萬二千人を集結定着せしめるべく計畫を進めてゐるが從來の浮動農民の訓練が出來てゐず更に角の訓を受けこの事業遂行上に多大の支障があつたので本府は昭和十二年度から新規に移住せしむる者のうち、教養あり移住後の中堅人物となり得る者を選びこれを集めて指導訓練を行ひ定着後の指導者たらしめることゝなつた

淺野侯容態 再び惡化
高齢で氣遣る

【廣島電話】一時小康を保つてゐた淺野長勳侯の容態は二十六日夜再び惡化を見せて腰臓結石あり食慾もなく何分高齢のこととて目下憂慮されてゐる

憂愁の影も深く
廣田さんは謹愼
嚴父德平翁は呑氣に手習
明暗□□□□父子双幅圖

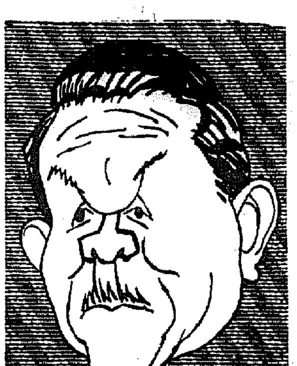

【東京電話】「居尾」と「三宅坂」とが無氣味な暗雲の中に火の出るやうな睨みを續けてゐる時永田町の無風帶からこの未曾有の紛擾をぐつと見つめる二つの目、それは既に辭表を捧呈してゐる廣田さんの憂愁のまなざしだ、内閣創るゝの日廿三日からもう四ヶ日間廣田さんは時局をこゝに導いた責任を感じて只管謹愼の生活を續け外相官邸と首相官邸との間を往復する際も謹愼の人はぐつと減首相官邸は宛然の如き靜けさで昨今の總理の生活は只憂愁の二字に盡きる、午前六時起床まづ新聞を丁寧に讀んで十時首相官邸に赴き總理としての執務を片づけ午後三時半一夫人の見舞を受けながら相變らず外相官邸に歸り夕食、同十時就寢 このはんこで捺したやうな日課を憂愁に包まれながら何時まで續けて行くか、一度も眉を開いて何時もの首相官邸を訪ふでもなく令息令孃と團欒の一夜を持つでもない、面會を申込んでも「只今は謹愼中ですから御用捨を願ひたい」とて誰にも會はない、一方嚴父德平翁は靈南坂の私邸に閉ぢ籠つたまゝ一日一同きしとしての見舞を受けながら相變らず上機嫌ですぎた手習を續けてゐる首相が官邸に入れなかつた「總辭職」のことも、既にどこから聞いたのか承知の上で「笑ふ門には福來る」と書き續けてゐる、官邸に閉ぢ籠る首相、官邸の私邸に手習する嚴父、この二つの姿は限りない憂愁の父子双幅圖だ（寫眞は廣田首相）

京城新府域の消防陣整備
永登浦に派出所設置

かねて道當局に於て計畫中の新府域の消防組は愈よ二十五日附で改正實施された、即ち永登浦、鷺梁津、漢南、漢北、龍江、延禧、崇仁の七消防組を廢止し永登浦、鷺梁津、漢南、龍江、大峴、往十里、組頭に各消防組部を置き各部人員は部長以下三十二名で消防署長の指揮監督を受けることゝなつた、一面永登浦に消防手派出所を鷺梁津町外五ヶ所には消防手出張所を置き永登浦派出所には消防府內同樣消防手部長以下十六人を、その他の出張所には消防手二名を配置し消防員と協力して警防に當り火災の際は受持消防員は勿論府内からも即時消防自動車二臺以上必要數が應援出動する、かくて新府域の安全を保障せらるゝことゝなつたのは喜ばしいことである

公衆電話の料金
七月から五錢に値下
府内廿ケ所にボックス増設

世界の公衆電話の中でモダンを誇る京城廿ケ所の公衆電話ボックスは、この時と種類を防ぐ防寒設備を兼ね備へて藝信當局の鼻高々の御自慢ものだが、何んといつても普通信電話をすれば只なのに公衆のみは一通話の料金が內地の倍額十錢といふべらぼうな高い料金だけに誰も「殿らモダンかてアホらしくて」と思はしい成錢もあげ得ずたらとら兜を脫いだ當局は愈よ一般電話の度數制度の實施を見る七月一日より公衆電話も一通話料金を五錢に値下げすることに決定したが、それと共に使用者の激增を見込んで府內廿ケ所に公衆電話を增設することになつた、この經費は、一ケ所約三百五十圓位で廿ケ所五千圓の經費を昭和十二年度に要求してゐるが、來る四月初旬には京城各郊外隣接主要地を中心にあのモダンボックスがお目見得する譯である、とにかく物價騰貴時代に値下げは嬉しい（寫眞は本町入口のモダン・ボックス）

騰る騰る
近く全鮮一齊に
自動車賃値上げ
內地側と呼應して斷行
協會の方針きまる

諸物價の昂騰は自動車業經營に大困難を來してゐる點に鑑み朝鮮自動車協會では自動車賃金の引上げに就て目下研究中で一方協會長吉田雅雄氏は內地業界調査の爲東上したがその報告如何では內地側と提携し協會を通して全鮮的に自動車賃金の引上げ運動が行はれんとする形勢である、即ち從來ガソリン價格引上げ反對その他業者の共同利益擁護のため表面的運動を行つてきた全國自動車業協會からの提携申入れに對し朝鮮自動車交通協會では積極的に動かすむしろ傍觀的態度を持してゐたが、吉田會長の東上訴衝により今後は積極的に提携する模樣で從つて自動車運賃引上げの問題も內地側と相互に情報を交換の上解決を計ることになるものと見られてゐる、なほ自動車部に附屬品類は現在平均約三割の昂騰となりガソリン課稅も來るべき議會で引上げられるはずでこれによる自動車業者の窮境に對しては鐵道局および各道警察部でも適度の引上げは止むを得ないとの意向を有してをり自動車協會では一律に一定率の引上げを行ふ方針で協議を進めてゐる

「內地では既に實施されてゐるもので北九州が五割、東京、大阪等が三割七分位だと聞きました、朝鮮でも釜山などその實施の機運が濃厚になつたやうです京城にも必らず實施されるやう努力する積りです」

あるが同部では京城でもこれが實施を希望し、成案を得次第役員會を經て京畿當局に交渉をするはずである、同所交通部役員野村さんは語る

當局の方針
ハッキリした理由がなければ許可せぬ

全鮮的の自動車賃金値上問題に關し、本府警務局にはまだ各道警察部から報告は受けてゐないが、警務局の意向としてはハッキリとした値上理由のない限り、許可しない方針である、右に就いて警務局北村事務官談

「自動車賃金の全鮮的値上げ云云と云ふことに就ては各道からは何等報告を受けてゐない、物價があがつたからこの際値上げをしなければと云ふ漠然たる理由での自動車賃の値上げであつたら當局としては賛意を表し得ない、しかし資材の昂騰により、自動車の部分品がいくら値上げになつたとか、ガソリンが何日から何錢値上げになつたから、それだけ自動車賃を値上げすると云ふ簡明な理由があれば、値上げも仕方がないであらう」

府內電車
朝の割引
商議から交渉

京城商工會議所では來る卅日午後二時から交通部會を開いて府內電車賃金早朝割引に關する協議をすることになつた、これは內地の各都市では早朝出勤する勤勞階級のために既に實施されてゐるものである

東西兩方面に
普校を新設
百卅萬圓にのぼる
京城府の學校計畫

京城府に於ける十二年度の學校新營費は百三十萬圓に達する見込みであるが、第二部關係では東部、西部に六學級の普通學校を新設燒失した蓀松公普の復興新築、漢江里、水下面兩普通學校の增改築、第一部關係では西大門小學校增築、京城商業學校の講堂新築、三坂、東大門兩小學校の暖房設備とが主なるもので、建築材料の暴騰により右の計畫以外積極的には手を染めぬ模樣である

蓀山公普校
全燒す

麻浦金海都蓀山公普校から廿七日午前一時四十分發火、同場所は水

五萬餘圓橫領
鈴鹿商店京城出張所主任ら
豪遊から尻尾を出す

昨年暮頃から新年にかけて府內のカフエー、バー、新町方面を朝鮮人藝妓二人を連れ徹夜の如く豪遊して步く紳士のあまりに派手な浪費振りに不審を抱いた本町署員が、かねて身許を內査中のところこの三人は京城蓬萊町一の二七肥料商鈴鹿商店京城出張所主任矢野茂（三）店員 町四六徐泰貞（三）同水原郡出身（二）で三人共謀の上昨年十二月初旬から帳簿を誤魔化して東京の本店へ送付する金の內五萬四千五百餘圓を横領し横領、株や米相場に手を出して失敗したりカフエー、新町方面を飲

列車顚覆の
責任者免職

鐵道局では廿一日付で一昨年咸鏡線羅南—鏡城間の列車顚覆事件の責任者として當時の乘組員である城津機關區機關手髙根孝一氏を事務の都合により免職したが、これがため全列車乘務員に異常なショックを與へてゐる

遞信機試驗飛行
〃愼飛行士の操縦で實施
萬事OK幸先よし

〃J—AACK〃

伸び行く半島遞信事業の空の案內者として活躍を期待されてゐる「遞信機」は機關の整備を終り機體も銀色に塗り上げて日本で二番目の官廳用飛行機として平北發第機に次いでお目見得することになり廿七日正午航空記號の「J—AACK」もあざやかに京城飛行場に引き出された卅一日の大邱飛行場開場式での初飛行を前に遞信局赤木航空官、同航空係員、森兩技手の立會で愼鏞頊飛行士をテストパイロットに約一時間に亘つて地上試運轉を終へ、同午後二時半愈よ第一回試驗飛行を實施多數關係者に送られて鮮やかに離陸し快適なエンチンの響きをあげて約十分間飛行場の上空を惡ふ存分旋回して同四十分着陸、赤木航空官は愼飛行士からすべて好調の報告を受けて『有難う〳〵』と上機嫌、第一回の試驗飛行を終つた、なほ廿八日は午前十一時から卅一日の初飛行操縦の重要使命を負ふ林秀雄飛行士が第二回試驗飛行を行ふ（寫眞は地上試運轉中の遞信機）

興安丸は
夜行便
閑散期は入渠

關釜連絡船興安丸は金剛丸と共に夜行便として運航することになつたが、閑散期には約二ケ月間入渠し昌慶丸昌福丸が代つて就航する筈である

鮮滿兩鐵道の
一元化に邁進！
五龍背會議で意見一致す

鮮滿兩鐵道連絡會議は作年滿鮮一如の方針に進行して全面的に強化されてゐるが、過般五龍背で行はれた鮮滿兩者の意見一致し、二月早々再び五龍背で會合、この問題の圓滿解決を圖ることになつたが、今後あらゆる機會を通して施設、營業、運輸、規程その他全連絡事項の提携を進め實質的に鮮滿鐵道の一元化に邁進することになつた

利の便非常に惡く、それがために火の手は意外にも早く教室內のものは何一つ持ち出すことが出來ず午前四時同校舍一棟を全燒してやうやく鎭火した、人畜には被害はなかつたが目下原因調査中

本社見學 （廿七日） 京城女子師範學校訓導沈熏鎭氏外生徒百名

同居人家出

京城錦町二二五中尾隆吉さん（三）方に一年程前から同居してゐた長崎縣壹岐郡石田村酒田三郎さん（三）は家庭が面白くゆかず去る廿五日家出したが自殺のおそれがあるからと廿七日中尾さんから府內各署へ捜査願ひを出した

養子服毒す

廿七日午後四時ごろ京城蓬萊町七三服部德さんの養子鍾錫（三）が例の劇藥をのんで自殺をはかり苦悶中を父に發見されて府路二丁目大東病院で手當してゐるが生命は危い、原因は家計不如意の上自分の求職も思はしくなく一縷の望みをかけた義妹金仁淑さんの身賣り話もうまく運ばず若い前途を悲觀した結果らしい

盆栽で騙る

廿七日午後二時ごろ京城西界町三三ノ二三戸口小鐘氏（三）方に卅四、五位の配達人風の男が「京城府廳から持つて參りました、代金は四圓でございます」と杉の盆栽一鉢を持つて來た、受け取つた戸口氏は心當りがなく不審に思ひながら十圓札を渡すと「お釣はすぐ持參します」と立ち去つたまゝ歸らないので同署に屆け出た

夜の如く嚴〃しく

夜の如く逃避し廻つて全部消費してしまつたこと發覺、廿七日本町署に逮捕された、目下遠藤部補の手で嚴重取調べ中

ホッケー準決勝
セブランス勝つ

城大主催專門學校アイスホッケー準決府セブランス醫專對高工戰は廿七日午後四時から淸涼里リンクで足並（主）古川（線）兩氏審判で擧行された

セブランス醫專 1｛0 0 1｝0 高工 ｛0 0 0｝

なほ大學豫科對セブランスの決勝戰はけふ午後四時から擧行される

會と催し

◇京城師範學校では來る卅日午前九時から同校道場で第十三回武道大會を擧行する

けふの天氣

曇、後晴

京城日報 京日ニュース
發聲 吉界

大命宇垣大將に降下
十二年第五報來る
けふから京城明治座封切

◇動く政局（內閣總辭職）
◇組閣の大命宇垣大將に降下
◇エムデン入港
◇スペインの戰禍（寫眞）
◇トピックスセクション

1、兵營の春　2、氷上洗禮式（ハルビン）
3、部落の愛國　4、スロープに描く

群山驛前 市街地分讓案內

總坪數一〇〇〇〇坪
價額 坪一〇圓ヨリ二五圓位迄 五〇坪以上分讓
位置 群山府新開地、交通至便將來群山中心地トナル可キ地
申込 隨時隨意ニヨリ位置區劃擬定ノ上價額御相談ニ應ズ
取引 一時拂ト年賦拂ノ二種トシ
方法 何レトモ御相談ニ應ズ
安全 低金利時代土地投資ハ最モ安全且ツ有利ナリ特ニ
投資 此所ハ新興市街ヘ開發道路新設成ノ上ハ自然ヲ見ル事確實
申込所 群山府本町 不二興業株式會社 地所部 （電話四七番）

謹告

平壤今井商會支店ハ今般都合ニ依リ閉鎖致シ候ニ付キ茲ニ念ノ爲メ廣告仕リ候

奉天千代田 煖房、衛生、水道工事請負 今井商會

陸上汽罐士 規則書の要求次第無代進呈 日本汽罐士養成協會

高等（標準テキスト）全十二卷 居ながら最新の電氣工學を容易に研學出來る、內外同樣卒業の制度あり
初等（基礎）全十二卷 無比の電氣講座、電氣工學と普通學とをつき混ぜた講座、小學卒業生にもよく分る
電機學校講義錄 規則申込次第直ちに送る 東京・神田

陸軍大臣認定 日本飛行學校 現役航空將校派遣、卒業生ハ陸軍志願特典アリ 規則はがきニテ申込次第送付ス ◎東京市蒲田區

醫學博士 衣笠茂 衣笠產婦人科 京城南大門通四ノ六九（米倉町停留所斜向）電本② 5912

外傷の消毒・治療に ヨヂロイド 無刺戟性にしてヨード丁幾に優る
◎純ヨードの電氣製コロイド溶液にして
◎切傷、擦過傷、打撲、靴傷、潰瘍に用ひ化膿せず、速に治癒せしむ。
◎化膿性創傷及爛爛に用ひて皮膚を淸淨にし、肉芽の形成良好なり。
◎殺菌力强大にして沁みず、着色せず、ヨードチンキ、過酸化水素水に優る。
50g入 0.30　100g入 0.50　500g入 1.35
ラヂウム製藥株式會社
各地藥店にて販賣す

書籍總目錄 無代進呈 ▼哲學、宗教、法律、化學、工業、農業、畜産、新撰、辭書、小說、其他 ハガキで申込次第送呈 今直ぐ申込まれよ 大阪市西區 朝日書院

瑞西製高級時計 モバード MOVADO

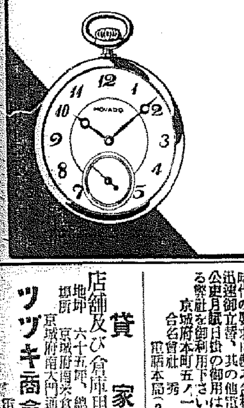

我國唯一の 專賣特許 近眼治療器 近眼が夜間睡眠中使用數週間で安全且根本的に治る！ 受驗勉强後の假性近視などすぐ治る 說明書實驗例進呈 東京銀座 澤村理化學研究所

株式名義書換停止公告 來る二月一日より第三十四回定時株主總會終了の日迄株式の名義書換を停止致候 昭和十二年一月二十三日 朝鮮京南鐵道株式會社

醫學博士小林榮三 內科兒科 コムラ病院 入院隨意

增築完成 暖房完備 京城府本町五丁目 電本一九六九番 松家旅館

花柳病專門 本町三丁目 和田醫院

齒科一般及レントゲン科 クロダ齒科 京城本町一旭ビル二階

醫學博士 岡上新吉 岡上產婦人科 京城府西四軒町（高野山下）電本5745

淋疾 理學的療法 黴毒 塩井醫院 黃金町二丁目（三井物產橫）

京日案內

五號活字十五字詰一回五行一圓五十錢二回以上一回每に五十錢增料金は前納の事但就職廣告に限り特に壹圓にて揭載す

女中 內地人二十歲前後の方求む 午後御來社又は御電話下さい 姓名在社

恩給 最長期高價立替利子低率 大安心 御相談所內

恩給 京城元町一ノ三〇 千葉商會 電龍二三三八番

看護 婦及經驗ある見習 內地人二名採用す本人來談 京城府南大門通四ノ六九 衣笠產婦人科醫院

女中 內地人十七八歲以上な る家庭、幼兒なし給料其他面談の上 京城櫻ヶ丘第一區四一號 八田 電本五四一〇

恩給 利子低廉五年分以上立替取扱 京城府中學町一四 金星商會 電光二七五八番

恩給 最長期立替利子低下のも皆樣の上便宜立替致します 京城吉野町一ノ九一（電本六九一番）公債々券商 江州屋本店

女中 さん入用 內地人十八九歲より三十歲位まで當方官吏 京城府光熙町一ノ一八五 田邊

特別案內 南陽台高等住宅地分讓 （位置）三坂通朝鮮神宮表參道西側米突（交通）バス停留所前ヨリ徒步一分（分讓方法）今回八三十餘口二口百坪內外 御希望ノ方ハ左記へ御來談ヲ乞フ 南陽台現場事務所又ハ 練兵町 室六郎 電話龍山一五八二番

恩給 年金 特別立替 時代の要求に鑑み合利的低利條件出迎御立替、其の他證書金融及官公吏月賦日歩の御用は是非弊社を御利用下さい 京城府本町五ノ一四 合名會社 秀英社 電話本局（2）一七七三

貸家 店舖及び倉庫用 坪數 六十五坪、總二階 場所 京城府南大門通三ノ九四 京城府南米倉町一六 ツヅキ商會本店 電本四七三番

花に濃淡あり 〔98〕

片岡鐵兵作　一木弴畫

最後の努力 (5)

何といふことをしたのだらう！首飾のことを思ひ出したのは、麗子がトランクを受取つて門を出て行つたあとだつた。

今更、首飾だけ、わたしが那に預つてゐる、と云つて麗子を呼び戻すわけにも行かなかつたのだ。ちよつとした不注意で、他人の寶石を盗み取つたも同様のことをしてしまつた。

トランクを開けて、麗子は首飾の失はれてゐるのに氣がつくであらう。梶本に家に預かつて貰つて

鏡臺は、紀弟もその前に坐つて髪を剃つたり、髪に櫛を入れたりする。だから、鏡臺の抽斗に入れておくのは危險だつたので、首飾は簞笥の抽斗に移してあつた。

深夜だ。壁を隔てた隣室からは何の話聲も聽えて來ない。

麗子は憑かれたやうに、ぶるぶる震へながら簞笥の抽斗をあけて、首飾を取り出した。眞珠の重みを、づしりと掌に感じると、彼女はよろよろと跪ぎはに膝をついた。

暗い電燈の明りで、うす桃色の珠玉は一層複雑な光を湛へながら、彼女の膝の上に妖しい影を擴げた。

「いつそのこと……」

恐ろしい考へが、チラと彼女の頭に閃いた。

台詞で苦勞してゐる良人のことが、夢のやうに思ひ浮んで來た。

この首飾一つあれば、良人に金を送つてその窮地を救ふことも出來よう。はるばる海を渡つて、彼のところへ馳せつけることも出來ようものを。

（いつそのこと……）

あゝ、何といふわたしは恐ろしい女かと、麗子は一層はげしく戰慄し始めた。

でも、でも、この首飾があれば——

飛び退懲はそれからそれへと盡きません

これを金に換へたら、自分は戀しい良人と一緒になれるのだ！さう一路考へつくと、あわてゝそんな考へを頭からふるひ落さうとしても、もう駄目だつた。

靈巌へ行かう！

甘い、たのしい夢が、あそこで彼女を待つてゐるではないか……。

物音がした。が、彼女はうつとりと、良人と一緒になる嬉しい夢に酔つてゐた。

麗子があいた。

あつと驚いて、あわてゝ膝の首飾を手で蔽はうとしたが、遅かつた。

梶本が、けげんさうに目を瞠りながら、其所に立つてゐた。

ラヂオ

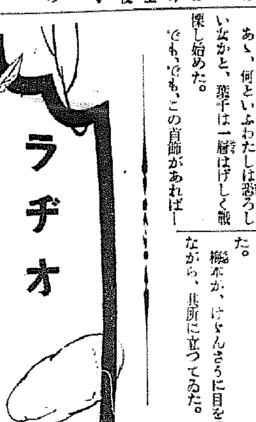

物語　戰死者を弔ふ

海野啓一作（八時五五分）　岡田嘉子

日本國民として到底忘れることの出來ない上海事變、その事變突發の當夜、北四川路の北、陸戰隊本部に近い愛生社の看護婦であつたかよわい大和撫子が語る數々の思ひ出です

……たださへ眞暗い眞の闇夜を照らすやうな銃聲……ふと見るともう、義里あたりは眞赤な火、ハッと思つて窓を閉めようとする途端パラパラパラと屋根の上に降り落ちたもの……彈丸だつたのです。生れてはじめて浴びた彈丸の洗禮……婦長の命令で、早速仕度して陸戰隊の病室に行きますと、もうそこは重傷者で一杯で、軍醫長は蠟燭の灯の下でメスをとつて手術中です。婦長の指揮の下に看護兵のお手傳ひをしますと、銃聲は益々劇しくなるばかりひつきりなしに擔架で運ばれてくる死傷者、その間にも霰のやうに降り散る彈丸、銃聲の中に混る砲彈の炸裂する音……。かうして次第に展開されてゆく壯烈な場面は數ふるに遑なく我陸戰隊の勇士がたてた功しい武勲の數々と鬼神を泣かしめるその最期、死して永遠の生命を得た皇國の軍神を讃へてその英靈を

軍歌と吹奏樂

海軍々樂隊　指揮樂長　内藤清五

一、大序曲「一八一二年」　チャイコフスキー作曲

一八一二年、全歐を征服したナポレオンが長驅モスコーを衝き悲慘な敗走をしたと云ふ歷史的事件を記念する爲にこの大序曲は作られた、フランス國歌と入り亂れるロシア國歌、凡てを包含する壯大な讚美歌の響き——今日では通俗名曲と云はれる程廣く知られ、無數の序曲の中で燦然と輝いてゐる

二、意想曲「風雲の上海」　海軍々樂隊作曲

昭和七年上海事變に於ける我海軍の壯烈なる活躍をしのびて松島中佐案據により作曲したものである而この曲の中では次の二曲の軍歌が歌はれる

（イ）大村水兵　浦路耕之助作詞　成田爲三作曲　海軍々樂隊編曲

江南未だ春淺き、一月末の午前二時。佐世保陸戰隊の、生命守りて陣につく、陸戰隊の勇士等は、三蓮里指して進撃す　それを見るより敵兵か、闇にかくれて屋上の、窓より我を亂撃す、彈は霰かはた雨か、勇士の上に降りそゝぐ、さくるすべなき市街戰

（ロ）忠魂碑除幕式の歌　酒井健二作詞　成田爲三作曲　海軍々樂隊編曲

すめらみくにに身を捧げ、斃れし海の勇士を、永久にまつらん石碑は今日しも高く築き成しぬ

三、行進曲「國民の意氣」　海軍々樂隊作曲

我が帝國々民の意氣を遺憾なく表した勇ましい行進曲である

講演　上海事變五周年記念日に當りて

海軍大將　野村吉三郎

（日比谷公會堂より中繼　後七時三〇分）

本日は上海事變勃發五周年記念日である。申す迄もなく上海事變は帝國としては已むを得ざる正當防衛の手段であつて東洋永遠の平和のための一段階であつた。幸に我陸海軍將士の奮戰激闘により此の不幸なる事變も短日月の間に解決したのであるが又多くの忠勇なる將兵の生命を失つたことは誠に痛惜に堪へない次第である。然し乍ら我々はこの尊い犧牲が東洋平和の礎石として永劫に光を放つべきを確信するものである。本日は當時第三艦隊司令長官として親しく勞苦を共にした亡き將兵の英靈に對し深甚なる感謝の意を表すると共に當時示された擧國一致の後援をしのび今や無條約第一年の當初に當り更に各位の協力奮闘を希ふ次第である

家庭講座　不良少年の話

（後一時）　竹内清一

不良少年を分類して二大通りとすることが出來ます、第一種は犯罪少年でありまして、第二種に屬するのは犯罪を犯す虞のある少年であります、第二種には放浪少年でありまして一定の住居もなく保護者もなく諸所を放浪徘徊する者であります

然らば斯様な不良少年が朝鮮にどの位居るかと申せば約一萬八千人に達しますその内譯は十四歳に滿たない者が七千人、十四歳以上十八歳未滿の者が一萬一千人でありますが吾々の特に憂心に堪へない點はこの一萬八千人の中に學生々徒が二千六百八十人も居ると云ふことであります而して斯る不良少年に對しては内地に於ては少年救護法に依つて感化教育を施すことになつて居ります、朝鮮には未だ救護法の如き法律の施行はありませんが元山港外に永興學校と稱する總督府直轄の感化院がありまして、常時百二十名内外の不良少年の感化教育に努めて居ります

以下不良少年の特質なり不良化の原因等に付て少しくお話をつゞけたいと思ひます

けふのプロ

二十八日（木）

第一放送

午前七時一分（東）基礎佛教講座(八)　丸山順太郎
同七時三〇分（京）朝の修養　悪魔講話(五)　加藤智學
同七時五一分（東）ラヂオ體操
同八時一〇分　今日の天氣見込（京・釜）
同九時（東）衛生メモ
同九時一五分　氣象通報
同一〇時三〇分（東）婦人講座　手近な科學(二)　細菌と人間生活　醫博　竹内松次郎
正午（東）時報、日用品價格、鮮魚卸値段
午後零時五分（東）連續講談　名匠一龍齋（第二席）　清草舍英昌
同零時三〇分（東）國民歌謠　……ひとすみれに、國旗掲揚の歌　獨唱　松山芳野里
同零時四〇分　ニュース
同一時一五分　副業講座(三)　飼料・養山　分封方法　成周復
同二時（城）家庭講座　不良兒童の話　竹内清一
同三時四〇分（東）氣象通報
同四時　ニュース（氣象通報・釜山）
同六時（東）獨唱と齊唱　獨唱　河村順子　齊唱　子規會々員　伴奏　東京サロン・オーケストラ
一、獨唱（イ）君が代行進曲　作曲　河村祖則（ロ）ミタミエ（童謠）（ロ）さらさら粉雪（ハ）……　獨唱　稲助さん　四、獨唱　可愛いお雛様　齊唱　花をどり
同六時二五分（東）カレントトピックス
同六時五五分（城）副業講座（第三回）鶏、豚、羊の上手な作り方　物産館技手　江藤淼來
同七時　ニュース、天氣見込、職業紹介

上海事變記念の夕

同七時三〇分（東）講演＝日比谷公會堂より中繼＝上海事變五周年記念日に當りて　海軍大將　野村吉三郎
同八時（東）軍歌と吹奏樂　海軍軍樂隊　指揮樂長　内藤清五　一、大序曲「一八一二年」二、意想曲「風雲の上海」三、行進曲「國民の意氣」
同八時三〇分（東）琵琶　吉田靜西　御夢
同八時五五分（東）物語　戰死者を弔ふ　岡田嘉子
同九時三〇分（東）時報　ニュース・氣象通報・地方へのニュース・翌日の番組
同一〇時　ニュース（朝鮮語・釜山）

第二放送

午後零時五分　長州山打鈴　金錦拼
同一時一五分　副業講座(三)　成周復
同六時（平）ハーモニカ合奏　平壤高普バンド
同六時三〇分　舞踊復習　安興蛋
同七時三〇分（東）講演　茶士戰推薦部より
同八時　雅樂「李王職雅樂部より」中繼
同八時三〇分　獨唱「金曜樂」
同九時　唱劇調　方慶致

あすの聞き物

二十九日（金）

同一〇時三〇分（京）婦人の時間　遺傳の話　京大　駒井博士
午後零時五分（東）連續講談　名匠一龍齋（終席）　清草舍英昌
同零時三〇分（東）國民歌謠
同一時（東）婦人講座　箏のお稽古
同六時（大）連續童話劇　海の子供たち(一)
同七時三〇分（東）講演　科學界のトピック　醫學博士　加藤元一
同八時（東）ヴァイオリン獨奏　ミッシャ・エルマン
同八時四〇分（東）長唄　一、淀の川瀬　二、玉川　唄　吉澤
同八時五〇分（大）ミュジカルドラマ「ライン河奇譚」三部曲

年賦定期貸付　普通銀行業務
日本銀行代理店　日本勸業銀行代理店　朝鮮殖産銀行代理店
京城南大門通二丁目百四十番地ノ一
株式會社　朝鮮殖産銀行
頭取　有賀光豐
資本金參千萬圓
全鮮各地に支店派出所六十四ヶ所並に內地大阪に支店あり

黄金座
廿八日封切五日間　正午十二時より晝夜三回　入替へなし　各階全部大人四十錢　學生小人三十錢　小學生は十錢です
ワーナー超特作日本版　大ロブラウン主演　千兩役者
忠烈肉彈三勇士
マキノトーキー超特作　文樂座義太夫トーキー　南部・つばめ太夫吹込
甲陽特作解說版　天津龍太郎・大利根伸太郎・櫻井京子共演　若殿と勇士
コロムビア爆笑漫畫
與太者行脚

大阪商船出帆
○滿鮮連絡優秀航路
[illegible]
大阪商船株式會社　京城支店
國際運輸會社
仁川　慶田組
釜山　釜山商船組
ジャパンツーリストビューロー　京城三越・平壤三中井・釜山三中井・安東大和館　案內所

朝鮮海洋社定期航路廣告
●瑞山行　瑞山丸每日往復　寄港地＝三吉里、大湖芝、大山、大慶里
●仙掌行　萬里丸、千里丸、長谷川丸每日往復　寄港地＝碑津、孔浦里、南元浦、富眞浦
●唐津行　海山丸（萬里丸）每日往復　寄港地＝聖德浦
●溫陽行　千里丸（月八回）　寄港地＝牙元浦、屯浦
●海州行　海山丸、太郎丸（每日往復）　寄港地＝延坪島、邑內自動車連絡
注意＝瑞山、唐津、仙掌、溫陽行は干潮二時間前出帆　各船仁川港埠頭より出帆す
仁川府港町一丁目五番地　株式會社　朝鮮海洋社　電話二〇三番（營業・當直）

懸賞募集　タカヂアスターゼの標語

本標語の目的　タカヂアスターゼは、消化薬消化酵素として世界的に眞に唯一無二のものであることを簡潔に表現するもの

賞金　一等一人　金壹百圓（三越商品券）　二等二人　金五拾圓（三越商品券）　三等五人　金參拾圓（三越商品券）

用紙　官製ハガキ。一人一枚一句とす。但、一人數枚數句を應募せらるゝも可。（必ず本廣告御覽の新聞名記入のこと）

宛名　東京市日本橋區室町二丁目二番地　三共株式會社廣告課

締切　昭和十二年二月末日

發表　同　年五月中旬（本廣告掲載の同一新聞に發表す）

三共　SANKYO

タカヂアスターゼ標語　考案上の資料

一、吾人の毎日攝取する複雑な飲食物を、體内に於て短時間に、簡單に、且つ吸收し易き榮養素に分解するやうな物質を化學上では酵素と總稱するのでありますが、之は唾液その他消化器諸機關の分泌液などに存在して、消化の作用を營むのであります。

例へば澱粉を分解消化する働きを有する酵素が即ち唾液中に在るヂアスターゼであります。

二、卅餘年前高峰讓吉先生に依つて發見せられたるタカヂアスターゼは、澱粉消化のヂアスターゼの他に、各種の食物消化の酵素を含有して居ります。

例へば蛋白質を消化するもの、脂肪を消化するもの、纖維質を分解するもの、無機鹽類を分解するもの、配糖體と稱する野菜類の成分を分解するもの等々、實に卅餘種の酵素が存在して同時に夫れ〳〵の消化作用を營むものであります。

三、タカヂアスターゼは斯くの如くその作用が單一でないのみならず、其消化力に就ても次の如き特徴を有して居ります。

（イ）一般ヂアスターゼの如く時日と共に効力の漸減するやうな缺點を有せず、永久的に不變であり、

（ロ）而かも其効力が強く、一般ヂアスターゼが澱粉の六〇〇倍を消化するに比し、タカヂアスターゼは其の八五〇—九八〇倍を消化して過分と云ふ力を示して居ります。

（ハ）在來のヂアスターゼが食鹽、醬油と混在する時殆ど無能的なのに比し、タカヂアスターゼは却つて一倍乃至十數倍その効力を增強することが知られて居ります。食鹽や醬油を用ゐることの多い邦人には見逃してならぬ性質であります。

（ニ）茶、紅茶、コーヒー等を飲用する場合は一般のヂアスターゼは其効力を減弱されるものでありますが、タカヂアスターゼは何等その効力を阻害されません。

（ホ）タカヂアスターゼは酸にもアルカリにも容易に破壊されません。從つて酸性の胃液の中でも、アルカリ性の腸液の中でも少しも其效力を弱めず完全に消化機能を發揮することが出來るのであります

四、タカヂアスターゼの治療上に於ける應用は頗る廣範圍に亙つてゐます。本品發見の當初は主として胃腸方面例へば暴飲、暴食による消化不良乃至消化の催進によつて治癒を促がす胃腸病並に食慾不振等に用ゐられましたが、その卓效の顯著なのと、醫學の進歩と相俟つて今や榮養障碍を來たす慢性病乃至唾液、膵液等の消化作用減衰の認めらるゝ各種の場合例へば肺結核、腎炎、糖尿病、下痢、便祕、脚氣、膽嚢、膵臓等の諸疾患並に一般發熱時等に廣く用ゐられてゐます　即ちタカヂアスターゼは單に胃腸病のみでなく凡ての疾患時に於て消化機能を助け食物の吸收を促がし、榮養を增進せしむる要ある場合に之が應用を見るのであります

倘御希望の方にはタカヂアスターゼ御說明書と邦文小冊子を進呈致します。新聞名御明記御申込下さい。

タカヂアスターゼ　製造發賣元　東京・室町　三共株式會社